申報

第二萬四千七百三十六號

發行人 陳景韓

今日本報叁大張

每份售國幣貳百元（外埠另加郵費）

地址 上海漢口路三〇九號 電報掛號 六七〇八 電話 九二八二四四線

內政部新登記證京警滬字第十一號 中華郵政特准掛號立券總包寄送之報紙

華威銀行 南京分行開業公告

本行經呈奉財政部京錢戌字第三五五三號批示准予設立南京分行在案茲擇定南京太平路三八五—九號為行址定於本年十二月廿六日開業謹此公告

華威銀行董事會啓

國大今日下午閉幕
憲法咨送國府主席
上午大會完成三讀程序

【本報南京廿四日電】國大主席團於廿四日下午六時大會散會後，舉行第廿九次會議，到卅餘人，公推鄒魯主席，首將已經通過之二讀憲法修正案全文加以整理，次決議：一・廿五日上午舉行第廿次大會，推于右任主席，完成憲法三讀程序。二・廿五日下午舉行閉幕典禮，公推莫德惠主席（如莫氏不能出席，即改推曾琦担任）。三・討論致送憲法於國民政府主席咨函原稿。四・通過閉幕典禮儀式如下：㈠典禮開始，㈡全體肅立，㈢主席就位，㈣奏樂，㈤唱國歌，㈥向國旗暨國父遺像行三鞠躬禮，㈦主席恭讀國父遺囑，㈧主席致詞，㈨國民大會咨送中華民國憲法於國民政府，甲，宣讀咨文，乙，主席親送中華民國憲法於國民政府主席，㈩國民政府主席致詞，⑪奏樂，⑫禮成。

【本報南京廿四日電】國防部長白崇禧，參謀總長陳誠，以國大即將圓滿閉幕，特定廿五日下午二時假國大會堂舉行茶會，聯名招待全體代表。

【中央社南京廿四日電】蔣主席暨夫人廿四日午假勵志社，宴請廣東・廣西・湖南・湖北・安徽・台灣・福建・華僑八單位之國大代表，計到三百餘人，主席於餐畢，曾致五分鐘之演詞，讚譽國大開幕以來之民主精神與成就，並勉請各代表於大會結束後，仍能就原有之崗位，本此民主精神，繼續共同努力，以完成三民主義之中華民國，末女代表龔俠起立致答詞。

憲法實施準備程序
國大第十九次會修正通過

【本報南京廿四日電】國大廿四日下午第十九次大會，於憲草二讀完竣後，即討論憲法實施之準備程序，將原草案修正通過，原文如下：

本大會此次通過之憲法，應由國民政府於中華民國三十六年一月一日公布，其準備實施程序如下：

㈠自憲法公布之日起，現行法令之與憲法相抵觸者，國民政府應迅速分別予以修改或廢止，並應於依照本憲法所產生之國民大會集會以前，完成此項工作。

㈡憲法公布後，國民政府應依照憲法之規定，於三個月內制定並公布左列法律：一，關於國民大會之組織國民大會代表之選舉罷免。二，關於總統副總統之選舉罷免。三，關於立法委員之選舉罷免。四，關於監察委員之選舉罷免。五，關於五院之組織。

㈢依照憲法，應由各省市議會選出之首屆監察委員，在各省市議會未正式成立以前，得由各省市現有之參議會選舉之，其任期以各省市正式議會選出監察委員之日為止。

㈣依照本憲法產生之國民大會代表，首屆立法委員與監察委員之選舉，應於各有關選舉法公布後六個月內完成之。

㈤依憲法產生之國民大會，由國民政府主席召集之。

㈥依憲法產生之首屆立法院，於國民大會閉幕後之第七日自行集會。

㈦依憲法產生之首屆監察院，於國民大會閉幕後，由總統召集之。

㈧依憲法產生之國民大會代表，立法委員及監察委員，在第五條規定期限屆滿，已選出各選舉總額三分之二時，得為合法之集會及召集。

㈨制定憲法之國民大會代表，有促成憲法施行之責，其任期至依照憲法選出之國民大會代表集會之日為止。

㈩憲法通過後，由制定憲法之國民大會代表組織憲政實施促進委員會，其辦法由國民政府定之。

政院擬調整標準
公務員生活補助費
本月內可呈送核定施行

【中央社南京二十四日電】公教人員生活補助費，行政院決定自十二月份起調整，祇以近月來各地物價頗有變動，該院以補助費標準核定後，變更不易，為特別審慎起見，故正詳細參酌各地最近物價情形，妥擬標準中，但至遲本月內可呈送核定施行。

首都籌備慶祝三十六年元旦

【本報南京廿四日電】首都各界為擴大慶祝三十六年元旦大會，籌備處定廿五日上午十時召開籌備會，商討一切籌備事宜。

憲草二讀已終了
官吏仍得當選國大代表
十九次大會中秩序紛亂

【本報南京廿四日電】國大第十九次會議，二十四日下午三時半舉行，開會時出席代表一一八五人，後陸續增至一四二八人，由王雲五主席，報告員宣讀十八次會議紀錄後，繼續二讀工作，自第十四章「憲法之施行及修改」，開始第「一四六」「一四七」「一四八」等三條，均無異議通過，第「一四九」條「憲法之解釋，由司法院為之」，有倪弼等三十六人提修正案，改為「憲法之解釋，由立法，司法，監察三院合組憲法解釋委員會為之，以司法院院長為主席」。倪義明理由後，王子蘭表示反對謂，美國之憲法解釋權，即屬司法機關，主張維持原案，經表決，修正案獲二七二票，從未發生何種錯誤，而以九〇九票佔多數，仍維持原案。第「五五〇」條對憲法之修改程序，有二修正案：㈠丁惟汾等一六四人提議，將該條第一項原文改為「由國大代表總額五分一之提議，三分二（原為四分三）之出席，及出席代表四分三（原為三分二）之決議，得修改之」，以與國大組織法第十二條之規定相符，以可適應環境需要，使修改憲法之限制不致過嚴，經表決，以一〇六二票通過該修正案。㈡栗直等三十人提請將該條第二項立院「擬定憲法修正草案」之「正」字，改為「改」字，經表決獲四八九票，而以一〇二五票仍維持原文。第「一五一」條「本憲法規定事項，有另定實施程序之必要者，以法律定之」，共有兩有關修正案：㈠丁惟汾等四十四人，提請仍維持第二審委會之審查結果，加列第一五二條，「制定憲法之國民大會，負監督並促成憲法施行之責，其代表之任期，至依照本憲法產生之國民大會集會之日終止」，此項修正意見讀出後，王主席謂，此項意見已經綜合審委會決議，併入過渡條文，加列似無必要，並請該會召集人陳誠說明，會衆則紛紛要求即行表決，王氏高呼，此條關係重要，應有說明之要求，乃於陳氏說明後，應段劍岷等要求，付諸表決，結果六四六票少數，在場「反表決」之聲隨之四起，秩序紊亂。王主席大聲稱：會衆提議反表決，須有五十人以上之附議，一時譽林密排，當即進行反表決，並先由雷副秘書長說明反表決之性質，奈雷氏官話不清，一部代表復高呼：「聽不懂，你說的甚麼？」「換秘書長！」等等，會場為之鼎沸，反表決之結果，修正案仍被否決。㈡顧維鈞等八十一人提請於第一五一條加列一項，「本憲法施行之準備程序，由制定憲法之國民大會議定之」，以為過渡條款，「憲法施行之準備程序」之法律根據。由顧氏略作說明後，即付表決，獲一二七〇票之絕對多數順利通過，至此，該案原文亦經無異議通過，至此，憲草條文已全部讀過，開始對覆議案之討論。首先提出者，為對第廿八條二讀會所加之第三項「現任官吏不得當選為國民大會代表」之兩複議案：㈠胡適等八〇九人提請將該項修改為「現任官吏不得於其任所所在地之選舉區，當選為國民大會代表」㈡延國符等提請將該條刪除不必明列憲法中。兩修正案宣讀後，噓噓之聲大作，連署人陳啓天解釋：該項之規定將官吏之被選舉權剝奪，實違反普選原則，並有犧牲人才之嫌，故主張覆議修正。陳氏於驚駭中歸座後，胡庶華復於「瞎說」「胡扯八道」之聲中發表贊成修正之理論，然終以秩序混亂，衆皆不知所云。

旋任卓宣發言，反對修正，認為該項規定極其合理，並申述理由五點：㈠該項規定國大代表之消極資格，官吏如欲當選為代表，儘可先辭去官職，㈡文官制度確立後，公務繁要，事務官不應競選，政務官亦應全力執行政策，不當競選為代表，㈢國大主要任務之一為選舉總統副總統，如由官吏任代表從事選舉，必以各人做官為目標，作總統副總統之選擇，試問另如何能免長官政治，㈣官吏而兼國民代表，違反國父權能劃分之原則，㈤民主係有事大家做，做官者既食俸祿，復搶衆代表之權利，不得謂為民主。乃少數人專權，漁利，官官相護，並強調：「官吏易地競選，反傷民財，影響其結果，勢之運用，國民大會代表將變為「官吏大會」。楊度普繼起發言稱：「官是官，民是民，應予劃分」，並舉參政會中參政員不得兼任官吏之例證，與西洋各國之成規，呼籲會衆考慮，維持原決議。某數代表更以議事規則中無覆議之規定，反對二讀修正案成立。王主席當答稱：議事規則中所無者，依民權初步之規定，今覆議已有過半數代表之連署，自得提出，如可獲三分之二之通過，亦得成立，乃於延國符說明其主張刪除該條之提案後，付諸表決，結果刪除案以六二九少數否決，胡適等之修正案以九三〇一票通過。（在場人數一三〇三人）官吏仍得當選為國大代表。下午五時休息十五分鐘後，繼續討論覆議案，馬績常・陳紹平等所提於第「四一」「五九」「六三」等三條中恢復「大赦」之規定，以七四五票通過修正案。包明叔等所提於第「一六〇」條加「新聞」兩字，請保障新聞記者生活之規定，仍以五四三票之少數遭否決。張之江等臨時所提於第「一五三」條（原第一四三條）中，加入「體育」兩字，亦遭否決。至下午五時三十五分，開始討論「憲法實施之準備程序草案」，由報告員宣讀全文，並經孫科說明後，有代表提出問題，訂正第二及第八兩條之兩處印刷錯誤，並認為各條中「依（本）憲法產生之首屆國民大會」句中「首屆」兩字欠妥，主張一律刪除。趙子懋主張刪除第八條，認為大會代表，立監委產生總額三分二時，即可集會或召集，有剝奪其餘三分一之權力之嫌，陳煥章等復主張，此程序第二條規定之各種立法，應訂明由國民大會授權國民政府制定，第九條亦應訂明原則交國府會為之職權，經王主席徵得會衆同意，下午六時延長十分鐘後，開始表決，除以各條上「首屆」兩字一律刪除外，全部草案原文無異議通過，六時另五分，王主席宣告二讀會終了，副秘書長報告廿五日最後大會開會時間後散會。

梅蘭芳抵京
演劇招待國大代表

【中央社南京廿四日電】名伶梅蘭芳應國大秘書處之邀，晉京演劇招待國大代表，梅氏及其班底，廿四日下午六時半自滬抵京，定廿五晚於勵志社上演「御碑亭」。

啟：

尚有國大及軍事等消息，見二三版。

回力牌

平等靴 男套鞋 女套鞋

品質精良 超越一切

正泰信記橡膠廠出品

事務所：上海中正東路五五號 廠址：上海大連灣路

正泰信記橡膠廠為委託申報代辦飛行宣傳散發傳單啓事

本廠新出品回力牌男女套鞋及平等靴等品質上選製造精良超越一切顧以問世未久 各界人士或未週知爰為普遍宣傳起見特委託申報代辦飛行宣傳於明日即二十六日下午（天雨順延）在滬市上空用專機散發傳單五萬份彩色精印美觀悅目敬請讀者注意是幸

正泰信記橡膠廠為新出品回力牌套鞋舉行飛行宣傳及附送贈品啓事

本廠為酬答 各界人士賜顧盛意並為增加興趣起見特於明日（即二十六日）下午舉行飛行宣傳運動及附送贈品辦法如下：

（一）贈品品名：回力牌男套鞋一千雙

（二）贈送方法：本廠在飛機散發傳單中有一千張蓋有本廠硬印拾得者可於規定日期內持向中正東路五三一五五號本廠發行所憑傳單完全免費每張領取回力牌元口男套鞋一雙無硬印者無效

（三）領取贈品日期：民國三十五年十二月廿六日起至十二月三十一日止（每日上午九時至下午五時）過期無效

小囡照片競賽揭曉

此次本廠舉行小囡照片競賽承 各界踴躍參加無任欣幸當經杭穉英 鄭靜山 顧炳元（以姓氏筆劃為序）三位先生評定名次揭曉如下：

（一）坐式：

第一名一人 第二名二人 第三名四人 第四名五十人

陳和尉（上海） 王國旋（上海） 阮觀娩（上海） 王家琦（上海） （常熟）吳一丁 滿秀蘭（長春） 徐家瑜（揚州） 黃中 星（重慶） 朱家炯（碳石） 陳子珍（昆明） 陳均（上海） 田小琳（上海） 汪小綸（揚州） 陳凱華（嘉興） 楊潤（寧波） 黑珊弟（上海） Z. A. Tata 胡小幹（武昌） J. Jan（上海） 金為偉（上海） 管 （蘇州） （上海） （杭州） 李曉霞（上海） 康紹弘（上海） 鄭明明（重慶） 萬飛龍（樂山） 徐一人（上海） D. Rodger（上海） 許萬眉（上海） 陳慰平（上海） 謝凱麗（上海） 韓競芳（湖州） 陳三威（上海） 黃國能（南京） 沙小胖（上海） 陶敦勝（藍田） 陳良瑞（遂寧） 賈賜（天津） 趙英昌 王蓮生（昆明） 王樹鏡（明港） 潤路（北平） 李桂媛（昆明） 侯平年（重慶） G. J. Gioulis 冉鴻鈞（昆明） 郭永雁（北平） 紀三引（無錫） 梅捷（常州） J. Vasserman 胡復都（南京） 郭利亞（北平） 浦乾（上海） 部行正（上海） 麻曼莉（上海） 王志平 鄧景上 葛鈴（麗水） 劉玲（上海）

（二）匍伏式：

第一名一人 第二名二人 第三名四人 第四名五十人

陳三威（上海） 李桂媛（昆明） 吳寧寧（上海） 李娟娟（上海） 楊毛毛 N. RICE（上海） 劉玲玲 上海 徐福媛 昆明 楊嘉琳 軍慶 黃玄 錢森森（上海） 戴洛亞（上海） 鄭天佐（臨昌） 安上海志遠 王理泉 北平 李偉權 曹嘉玉 王上海明光 天津 徐滄民 北平 陳祖培 上海 陳淑敏（上海） 萬孝初（上海） 謝重慶 昆明寧 俞正威 鍾江生 張再生 重慶 黃福政 石北平 蔡卓慧 上海 羅麗娟 上海 李樂駒 上海 趙蒂珊（昆明） 姚薇蒂（蘇州） 邵重慶 上海行正 周慈德 昆明 鄭力行 昆明 萬飛龍 莊中和 上海 黃瑞培 上海 王小銘 上海 張楨瑜 樂山 張庭偉（上海） 蘇州 李阿特 上海 陳燕頤 蘇州 徐潤弟 漢口 劉訓 臧淑芬 錦州 鄧紹賢 蘇州 張堅 上海 鄭潤梅 射洪 陳妹妹（上海） 吳宏孝 江津 程謙 上海 孫爐 上海 孫潤

當選第一名之攝影者：坐式：沈石蒂 匍伏式：沈石蒂

本埠當選者應得獎品於十日內專差送呈外埠各地一律由郵寄奉

上海毛絨紡織廠謹啓

蘇限令美艦離大連事 引起美重大反響
認爲違反中蘇條約精神
民主黨參議員司徒華主應予澈究

〔中央社紐約廿三日電〕蘇聯於十二月廿日在大連驅逐美軍艦一節，今日已成紐約之最重要國際新聞，各下午報均以第一版篇幅刊載，各報聯合特派員牛敦自大連發表之消息，自由主義之紐約郵報標題稱：「蘇聯已將美艦自中國驅逐」，赫斯特系郵報標題稱：「蘇對美艦之最後通牒，限美艦二十分鐘內離開大連」，保守性之紐約太陽報標題稱：「大頭蘇軍驅逐美艦」。霍華德系世界電訊報標題稱：「蘇軍竟令美軍艦退出大連」。並註稱：牛敦係霍華德系報駐華記者，該文稱：「蘇軍在大連之高壓不法行動，實爲對於亞洲和平之威脅，中國原被承認在大連具有主權，然自蘇軍進入大連後，立即控制該城，並自此以後，即拒絕將其歸還中國。蘇軍在此建立僞政權，並控制當地之警察，蘇聯以鐵幕對世界遮掩，此等情形，吾等已慣聞，共產黨人及美國來此之旅行人士所發表之暗黑言論，認爲美國在中國駐有大批之陸海軍，並高聲疾呼，指實其威脅世界之一般和平，才其蘇美關係；但此等莫斯科之「第五縱隊」，從未提及蘇在大連之高壓及不法行動，吾等在中國之任何城市中，從未侵犯中國之主權，且凡有吾國軍隊駐紮之任何城市，亦從不拒絕蘇聯公民有進入之權利。吾國在華僅有小數軍隊，且對中國主權充份承認，而蘇對大連之控制則與此等情形完全相反，此實極端違反中蘇友好條約之精神。然則眞正威脅東方和平者究爲美國乎？抑爲蘇聯乎？」

〔聯合社華盛頓廿四日電〕民主黨參議員司徒華，今日主張澈究蘇聯當局以口頭通告限令美海軍非武裝船隻於二十分鐘內離開大連事，謂此事應當澈究。不知國務院與海軍部對之將作何語，予甚注意。國務院則方靜待大連美總領事彭密飛夫之正式報告，力持沉默。據發言人稱：如日內尚無報告，將令其迅速提出云。

司使將晤葉劍英
今出席燕大校友歡迎會

〔本報北平廿四日電〕司徒雷登大使爲何北來，仍屬一謎。一般觀察，可能係觀察北方情勢，藉作調處參考。燕大傳出消息：司使今日上午將訪軍調部三委員，但協和醫院今日並無大使蹤跡。傅涇波謂：今日司使整日未外出，但燕大方面消息則謂預定下午四時舉行之燭光禮拜，候司大使良久始至。葉劍英昨會以電話接洽會晤時間，聞可能在明後日。昨忽由保返平之孫連仲，昨晚曾應吉倫將軍宴，李宗仁亦同被邀請，傳司使亦有在座可能，但未證實。今日上午，孫連仲曾訪傅涇波，蛛絲馬跡，可證司使北來並不單純。明日司使將出席燕大校友歡迎會，司使對其燕園桃李之聖誕禮物，大米四百斤，豬肉四百斤。此間頗傳司使將取消廿六日天津之行而逕回南京，但今晚傅涇波未證實此消息，並謂，司使此去係因中美商約頒佈後有衆多事項須聽取北方美商民之意見。

克利浦斯夫人 函謝我國報界

〔中央社南京廿四日電〕首都新聞記者公會，頃接到英援華會主席克利浦斯夫人函一件，表示其對我報界之謝意。其譯文如次：「際茲離華之前夕，余願煩執事轉致余對中國新聞界之謝意，此番來華，遍承貴會全體同仁禮遇有加，感謝無似，尤以記者招待會之舉行方式，極爲得體，彌用心感，余極爲重視此種合作，因其增進中英兩國之友誼也。尚希執事以區區之意，轉致有關人士爲荷。」

社論
護國與制憲
——紀念雲南起義

今天爲雲南起義紀念日，國民大會三讀通過了憲法草案之後，也於今天上午在京圓滿閉幕，全國人民多年來日夜所渴望的一部民主憲法，終於制成了。再回想三十一年前的今天，蔡松坡將軍在雲南起義，首先宣佈獨立了，終於推翻了袁世凱的帝制，而替中華民國奠定了一個鞏固的始基。這一段光榮的歷史，雖已時隔三十一年，但是國人至今印象猶新，歷歷如在眼前，所以國民大會在完成其制憲工作之後，於今天圓滿閉幕，實有非常重大的意義。

我國數千年來，一直是個專制的帝國，到了近百年來，人民始逐漸覺醒，而迫切要求政治的民主化。辛亥革命的成功，雖已達到了初步的目標，但是袁世凱做了大總統，心又有所未足，非要做專制的皇帝不可，因此引起蔡松坡將軍在雲南起義護國。卒將帝制推翻，恢復共和。中華民國的政治，原可望走上新生的坦途，無如軍閥割據政客播弄，引起了國內多年的混戰；及至國民革命北伐成功，統一中國的局面粗定，國民政府乃依照 國父的遺教，由軍政時期而步入訓政時期，然後再欲自訓政時期步入憲政時期；在訓政正要結束的時候，七七事變又發生了；經過八年的艱苦抗戰，終算打倒了敵人，重奠中華民國的國基。

從敵人屈膝投降之日起，全國的人民就發出「政治民主化」的呼聲；同時執政的國民黨也早就想還政與民，使中國的政治早日走上民主法治的正軌，又因國共問題的遲遲不能解決，致使國民大會一再延期舉行，其所負有的制憲工作，也無法進行。直到了十一月十五日國民大會始能在南京開幕。到今天閉幕，完成制憲工作，歷時一月又十天，這中國近代史上最重要的一頁。

在這四十五天之內，國民大會從事制憲工作，雖然也發生爭吵和磨擦不遵守會場秩序的事情，但這是任何國家議會所不可避免的現象，正足以表現出民主自由的精神。在各小組分別審議憲法草案的時候，各代表的意見雖不免龐雜，提出種種的修正案，但是到了綜合小組，龐雜的意見就能消滅於無形，使全體大會所通過的憲法草案，和政府所提出的原案，並沒有加以根本的修正。而政府所提出的原案，是根據政協決議再經黨派會議所決定的，現又經國民大會通過，足見這部新憲法，是全國人民意志的結晶，將來實施，必能事半功倍。

我們對於憲法政制，向來認爲：民主不可移殖，制度不可抄襲；而且又認爲，憲法政制沒有絕對的優劣，有利必有弊，但求其切實可行。所以我們對於國民大會所通過的憲法，是認爲可以滿意的；今後的問題，不在憲法的本身，而在如何行憲了。回頭看看國外的大環境，因爲四國外長會議與聯合國大會的相繼圓滿閉幕，使一九四六年獲得一個平靜的歸趣，而替一九四七年的世界，展開一幕美妙的遠景；因此使我們對於國內政局，也發生無限的新希望：中華民國新憲法定於明年元旦公佈，政府也將在國民大會閉幕之後實行改組，將擴大政府基礎，羅致各黨各派暨社會賢達一致參加在內；同時和談也有重開的希望，從此政局再朗開，並非不可能的事。所以我們在今天雲南起義的紀念日，得先烈護國的感召，瞻望中華民國的前途，益加增強了我們不可動搖的信心。

亞洲學生會議

坦克車結束了第一次世界大戰，原子彈結束了第二次世界大戰，此後只有一個世界，否則便是世界毀滅。原子彈時代的世界各國，其密切程度，正如一個森林的樹木，一樹失火，禍樹延燒，除非有整個森林的消防計劃，不足以圖安全。人類現應覺悟了，休把人類努力的文明化爲砲灰。原子彈已炸毀大地，更要炸毀人類的偏見與自私。各國不能再以自己國家的私欲爲最高道德，而求一個體系的繁榮。

戰爭是勝利了，和平僅繙開第一頁，我們看各種國際會議，昨日盟友，今日已成對敵，勝利的狂歡不該是走血的痛苦。我們不要把戰爭的勝利看做努力的結束，而應該把它認爲努力的開始，民族必須平等，政治必須民主，世界必須和平，這是滾滾衝來的，世界潮流，沛然無法抵禦。亞洲多弱小民族，企求平等，民主與和平更甚於他處。最近印度學生發起「亞洲學生預備會議」，當他們的宣言或許即爲此故，他們英文宣言中頂扼要的話是：「我們所有的科學，藝術，文化是世界之光，我們領導世界創造一個社會，一個國家，一個人類，生存在我們自己意願中生活着」。

全印學生會十二月十五日在孟買發出通告，要求亞洲各國學生選派代表於十二月卅日的第一屆亞洲學生會，被邀的國家有中國，伊拉克，伊朗，阿富汗，泥泊爾，不丹，緬甸，爪哇，印度尼西亞和越南暹羅。我國已選定北京，中央，中山，四川，復旦和金女大六個大學代表，並派帶隊一人，即日搭機飛昆轉印。這件事與印度召開的泛亞洲會議一樣的驟然而來，與世界青年民主協會似無關係，但有線索可尋，該協會由英國發起於一九四六年夏在巴黎開會，開會時印度學生代表已露出有亞洲國際學生會議的意思。這次學生會議不論是爲印度或爲弱小民族或爲全世界，我們不能袖手旁觀。爲印度，即爲弱小民族，亦即爲全世界，爲弱小民族，即爲印度，亦即爲全世界。這三個問題實是一個問題？至少這三個問題具有密切的連環性。今日世界潮流，民族必須獨立，政治必須民主，國際必須和平。印度已苦悶了二百年，苦鬥了二百年，現在時機已熟，英國工黨內閣上台時，艾德禮首相宣言：「工黨政府深信民族自治原則，自當設法援助印度四百兆人民解決其創設自治政府之難題」，不過印度的革命運動，其目的在建設完全獨立的國家，而非僅以自治爲滿足，因爲印度的民族，文化與英國澳洲等完全迥異，不能獲而聯合，這點有待熟慮。有待努力。

這次大戰序幕，先有羅邱宣言，聯合國宣言，明揭作戰目標，繼有羅斯福總統宣佈四大自由，更有莫斯科四國普遍安全宣言，最後撰成舊金山會議的聯合國憲章，都主張各民族得自由選擇其政府，而弱小民族的革命運動，不能再用刺刀和監獄壓下去，不能再使世界一半自由，一半奴役。今日世界已經縮小，安全是絕對不可分，沒有一個強大國家能够獨立抵抗住外侮，此次大戰，已可證明，沒有一個國家能够單獨獲得勝利，將來更甚，即使多數國家聯合起來，也還不能保證安全，必先策劃整個世界的和平，才得保障整個世界的安全。這是原子時代事實的教訓，也是戰後世界和平發展的最大理由。

青年學生最少個人利害和恩怨，爲懷正義感，一顆純潔的心，携着中國的王道哲學與各代表平等的合作，以謀印度與弱小民族和世界的安全和平，也許這種會議比巴黎和會來得有成績。中國是大國，當然是亞洲的領導國，但這種領導權不必爭，誰能領導得起，人家就會擁護誰領導的。

司使聖誕感言

〔中央社南京廿四日電〕美國駐華大使司徒雷登博士，赴平度聖誕節前，昨在中央日報發表聖誕感言，茲誌全文如下：

耶穌誕生究竟誕生在那一天，恐怕是永遠無從確定的了。最早期的教堂，僅憑那虔誠的直覺，而毫不猶疑地選定了羅馬的冬至節，來慶祝這最富意義的史蹟。因爲在冬至之前，白晝逐漸縮短，而黑夜却逐漸變長；一到冬至，情形就相反了，普照的時間，與日俱增，這就是春到人間，大地轉爲翠綠的先聲。假定耶穌降生此日，或可解釋爲給當時衰微的羅馬帶來了精神上的鼓舞和希望，當耶穌降生的喜訊，在歐洲北部的野蠻部落中，他們也自然地跟着傳下了每當聖誕集體團守着常綠樹的習俗。他們所以如此，無非眼見白晝不斷縮短，惟恐太陽或將完全消失於漫漫長夜中，因而願意陪着太陽，在嚴寒下，同歸於盡，所以他們便緊握着他們所知道的這唯一希望的象徵——常綠樹，並且用那種新發現的信心，和喜悅的表現，來襯托他，就這樣一千多年以來，聖誕節的習俗，便在世界各民族中，錦上添花，洋洋可觀。這些古代民間栩栩如生的傳統風俗，和近代我們用來慶祝聖誕的一切美麗的點綴，對於隱藏在這些東西下的心靈上的信誠，是有儕莫大的意義的。

「大地平安喜悅歸於人類」，這是一句今日在耶穌世界中家喻戶曉的名言，但是當猶太被羅馬統制，備受帝國主義專制壓迫的時候，一個被征服國家，正瀰漫着反抗的氣燄情形下，這句名言對於他們似乎尚無遍臨的希望，從那時以後，在人類歷史上，幾經暗弱人類的前途，然而總好像黯淡無光，不見天色。時至今日，我們又逢一九四六年的聖誕良辰，而世界大局似乎依然一成未變，不過我們假若用歷史的眼光來看這個世界，我們不難知道，自從那時之後，世界已經長足進步了。我們雖看見這個節日所激起的希望，便能夠恬靜地，阻壯地展開到一種更廣泛，更永久的和平，並且希望藉着文化的交流，以及其他謀取國際間了解的方法，以獲得人間與日俱增的「喜悅」。這種「喜悅」，當寄托在全世界各國無數人更崇高的理想，和更神聖的目的上，他們團結一致，毅然決然，努力締造更完善的世界。當我們在聖誕的精神中，將自己獻給這種神聖的工作時，無疑地，我們也就能換得新年的快樂。

中美民航飛機 起落地點規定
美國務院業經宣佈

〔中央社華盛頓二十三日合衆電〕美國務院頃宣佈：中美已簽定航空協定，依照該協定，美國之航空公司（泛美航空公司，大陸及西美航空公司，西北航空公司），有權在中國境內擔任客運貨運工作，中國之航空公司（未指明）亦可在美國境內起落。泛美航空公司將往來於上海廣州間，其横貫太平洋航綫之一，中途將經過檀香山及東京，一則途經檀香山及馬尼剌，大陸及西美航空公司，將關由美國歐洲至上海廣州之航綫，西北航空公司，則關另一太平洋航綫，自天津上海經阿拉斯加，東京以迄馬尼剌，中國航空公司，亦可經三綫往美國其中二綫經太平洋至舊金山，餘一綫則經歐洲。

港政府施壓力 闔息民衆怒潮

〔本報廣州廿四日電〕頃據港訊：自張添祥案繼王水祥案發生後，我民衆均異常憤激，港府竟欲以高壓手段平息此怒潮，最近曾向留港救濟同鄉會負責人曾耀初，及救濟商會會長陳驥波發出警告，勸令不得再策動援助張案事件，並由華民政司累傳兩人到案審訊，諸多恐嚇，現曾陳兩人正擬來穗，再向各界呼籲。

張東蓀今飛滬 出席民盟會議

〔本報北平廿四日電〕張東蓀定廿五日上午十時飛滬，出席民盟中執會，中常會。張行前極秘，廿三日晤記者時，尚不肯承認，據悉，張廿二日接到民盟秘書處函後，即決定赴滬參加，據至昨平前夕，張尚未表示是否退出民社黨。

〔中央社本市訊〕民盟中委廿四日下午二時，假匯灣商所舉行談話會，該盟留滬常委沈鈞儒，章伯鈞，羅隆基等均出席，至七時許始散，據悉會間曾檢討國內外一般局勢。

孔庚等發起 國民憲政社

〔本報南京廿四日電〕孔庚，周雍能，鄒志厚等發起之國民憲政社，已於二十三日舉行成立會，並宣布該社社章，定名爲國民憲政社，本三民主義之原則，以促成憲政，實現民主政治爲宗旨，社址設於首都，並得於各省縣市及海外設立分支社，社員大會爲最高權力機關，閉幕時由評議會代表職權。

田樞機告全國教友書
勉爲社會表率復興固有美德
聖誕前夕

〔本報訊〕教廷樞機北平總主教田耕莘，頃於聖誕前夕，發表告全國教友書，全文如下：

親愛的教友們：

今年六月當本人由羅馬回來，在南京的時候，曾以中國首任樞機的名義，向你們有過廣播；如今又到了吾主聖誕的前夕。這個佳節的來臨，帶予人類以歡欣，帶予人類以和平。今天當聖誕的前夕，對於過去一年來的種種恩寵，我們首先要向全能的天主表示我們衷誠的感謝。

過去的一年，在我國的教會歷史上，乃至整個民族歷史上是很重要的一年。在這一年內，我們看見有首任國籍樞機的任命，公教會在華教會體制的建立，二十個省首席總主教區的劃定和首任省首席總主教的任命，駐華宗座代表公署的裁撤，首任駐華教廷公使的任命和教廷公使館的設置，凡此都是意義極深長的舉措，不特在我們中國的教會史及民族史上是劃期的；就是在整個人類的歷史，世界史上也是劃期的。我們感謝我們的聖父對於中國教會的關心，由於這些舉措，使中國的天主教會步入了成年的境域。親愛的教友們，正惟其有這些舉措，也加重了我們每個教友的責任。

天主教會是聖而且公的教會。天主教會在我們中國之所以有像今日的境地，端賴過去各修會以及不入會的中外傳教士的不斷努力。他們的血汗灌溉了我們這一塊天主的葡萄園地。在教會體制已經在我們中國建立了的今日，我們不但應該銘記他們在過去的功勳，並且更應該同他們携手合作來謀我國教務的推進。宗教原無國界；救人靈魂的事業，本也沒有國籍之分。在宗教的領域內，我們不能容許有狹隘的民族主義；我們應該積極發揮聖教會聖而且公的精神。

親愛的教友們，在教宗的昭告裏，我們看見聖父對我們說：天主教會的威脅不是外來的，而是內在的。我們如今看見有聖教會在華教會體制的建立，尤須慎防威脅的來襲；我們必須保衛我們的信仰。我們必須團結，中外籍的教士固應打成一片，就是教士與教友之間，亦應聲氣相通，在神長的督導下，參加信仰的傳揚。在「教友的教會工作」（Non abbiamo bisogno）這個論裏，故教宗庇護十一曾說教友們的參加公教傳信事宜，有所指示。因此，這是每一個教友的責任，在與神長們的合作下，在當地主教的督導下來推廣我們的聖教，使尚未得見真理的人，也能得見光明。這在我們的中國，尤爲重要。今日我們公教信衆在全國的人口中僅占着一個極小數，如何使我們的聖教推廣到更多的人中，這責任不僅落在教士身上，同時也落在每個教友身上。每個教友應該個個是吾主耶穌的勇卒，各就其崗位，來防衛並傳揚我們的聖教。

然而當我們想到每一個教友應盡的責任的時候，對於當前的若干趨勢，我們不能不有所指陳。吾主耶穌的教會是建立在宗徒聖伯多祿的寶座上的；而伯多祿却就是磐石。天主教會在中國過去的努力，要聖教會光榮的傳統，亦是建築在磐固的基礎上的；我們不能動搖這個基礎。我們的一切努力是爲「天主之國」（Civitas Dei）的努力；因此，每個教友不但要有虔誠的信德，而且更應該將他們的信德，表現在他們的行爲上，表現在他們的日常生活上，使我們的信仰與我們的生活行爲打成一片而成爲一種活的信仰。在目今道德頹敗綱紀失墜的社會，我們公教信衆尤應爲社會的表率，以轉移社會的風氣。我們歷代相傳的敦厚樸實的風氣，決不能容許舶外來的浮靡之氣所侵蝕。每一個教友應該銘記在他的心裏他受洗時候所含的靈，我們不能容許有腐蝕的襲來。

這是爲此，親愛的教友們，我們在當今的時會，負有更重大的使命。我們的元首 蔣主席，早在抗戰以前就見到重建道德秩序的重要，而謀復興我國固有的美德，以建立一般國民的新生活。在建國之精神建設的努力上，我們更應該擔負起我們所應盡的責任。我們要將我們忠於宗教信仰的生活，在目今社會失序的時候，樹立起示範的作用。民族復興，庶其有多。末了，本人要於此籲請我們全國的教友們爲我們的聖父及我國的元首祈禱。天主保佑我們在中國的聖教會，使我們能有今天。願全能的天主，在我們今後崎嶇的道路上，能够光照我們，像在過去一樣；使因聖誕佳節的來臨，能够使更大多數的人，得到眞正和平和快樂。

公元一九四六年聖誕前夕 教廷樞機北平總主教田耕莘於上海聖心醫院

首都同慶聖誕夕
蔣主席歡宴美在華嘉賓 各音樂廳舉行盛大舞會

〔中央社南京廿四日電〕廿四日爲耶聖節前夕，京市教堂均佈置一新，石鼓路天主堂於午夜十二時舉行子時彌撒，由于斌主教主領，全市各音樂廳今晚均有盛大舞會，晚八時蔣主席與夫人於黃埔路官邸歡宴美國在華嘉賓，到馬歇爾將軍及其助理安德烏德上校，當克斯將軍等多人，九時許始散。

「建國規模」 張其昀演講
認南京爲海陸空樞紐

〔中央社南京廿四日電〕金陵大學廿三日舉行紀念週，請由國大代表地理學家張其昀教授講演，題爲「建國規模」，以地理學觀點，說明 國父建國方略一書謂，國父最大之貢獻，爲確定建國之幹綫與重點，係分建國方略上之地位謂，中央鐵路所統之東方大港，塔城綫爲全國最長之鐵路綫，平分全國爲兩部，東起杭州灣，西達天山北路，舉南京，西京，蘭州之大都市一以貫之，是爲建國第一幹綫，亦可稱之爲中央大道。又謂：流域爲經濟建設之天然單位，全國可分爲八大流域，揚子江流域人口二億，幾達全國人民之半數，世人稱之爲黃金航路，南京當中央大道與黃金航路之交點，海潮沖激，直達城下，海陸空運均可以此爲樞紐，誠爲全國最大之重心點，對於建國大業，實有提綱挈領之形勢。

國大新疆代表全體合影（本報顧廷鵬攝）

東北行轅 改新編制

〔本報瀋陽二十四日電〕據悉：東北行轅已奉電改組，新編制係依美制形劃，閒第一處專司人事，第二處司情報，第三處司作戰，第四處司後勤，至原有總務處，分爲衛生及總務，經理處分爲會計，及經理處，交通處除一部改隸第四處管轄外，仍設交通處，航管處可能併於第四處內，軍法處存在否未證實。又秘書廳有改爲主任辦公廳說。

共軍揚言攻翼城
晉國軍進駐午城鎮解吉縣威脅 中陽共軍企圖進犯汾陽

〔本報北平廿四日電〕晉省共軍一個旅，竄到翼城東南上下甘泉村，聯合由垣曲撤退共軍，揚言元旦攻取翼城。

〔中央社太原廿四日電〕進犯吉縣共軍，經國軍擊潰後，復在吉縣外圍集結，企圖再犯，國軍爲解除威脅計，遂於廿日上午進駐午城鎮及新莊等據點，另部國軍爲免除該綫國軍突出孤立受損害計，亦於同日進駐鳳鎮，和尚德（屬吉縣北）一帶，共軍分兩路北竄。

〔又電〕由中陽竄汾陽三泉以西地區之共軍，有乘機進犯汾陽縣城企圖。共軍第四縱隊司令陳賡，刻整據永和東南之桓龍鎮，廿一日晨共軍三個團竄據靈石西之雙池一帶，向每甲索小麥十石，白麪五百斤，並民夫十名，送雙池受訓。

共軍大量征丁 修築延安機場

〔中央社西安廿三日電〕共軍在陝北割據區內，強迫適齡壯丁入伍編訓，美其名曰反法西斯民主聯軍，並大量征集民兵，加修延安機場。

共軍四萬餘繼續進犯
宿遷外圍鏖戰中
阜寧共軍恐慌發生內訌

〔本報徐州廿四日電〕共軍糾集第七，八，十一等十八個團，第一，二兩縱隊十一個團，新五旅兩個團，共卅一個團四萬餘兵力，廿三日繼續猛犯宿遷外圍地區，國軍沉着阻擊，戰况空前慘烈，今日仍激烈鏖戰中。

〔本報徐州廿四日電〕蘇北共軍萬餘人，廿二日攻陷窯灣，廿三日砲擊運河西岸國軍陣地，並圖渡河西犯未逞。

〔本報鎮江廿四日電〕淮陰電話，漣水殘共三千餘，流竄於淮安境之順河集，蔣家莊，高家蕩一帶，國軍廿八師爲確保淮安城內治安，派兵前往殘剿，共軍不支，國軍當即分別進駐，並俘共軍四十餘及機步槍等。

〔本報鎮江廿四日電〕郝鵬舉所轄之六個師，原駐於東海屬之歡墩埠，白塔埠及山東之莒縣，日來晝夜向南移動，有增援阜寧，沭陽南犯企圖。

〔中央社淮陰廿四日電〕阜寧共軍在極度恐慌中，其部隊間之裂痕日趨尖銳化，徐向前似已失去掌握能力，射陽河南岸國軍廿日三一部進駐哈利港，一部進新河口，另一部進駐喻口，沿河岸共軍正向阜寧集中。據此間消息靈通人士稱：阜寧共軍刻正發生內訌。

〔本報鎮江廿四日電〕鹽城電，上岡經四十八小時之激烈爭奪戰後，共軍因士氣渙散，給告不支。閲國軍業於廿四日晨六時收復上岡，共軍殘部正向阜寧潰退。又上岡西北隅戰事仍在進行中。據可靠方面消息，國軍先頭部隊距阜寧縣城尚有五十華里，如該地共軍不再反攻，國軍一時不致進入阜寧。

〔本報徐州廿四日電〕魯西楊勇率共軍四千餘，廿二日犯金鄉西北之夏莊，經國軍堵擊，不支向西潰竄。

〔本報鎮江廿四日電〕據悉：隴海綫東段運河綫上之窯灣一帶共軍，廿四日黎明渡河西犯炮車，國軍午後二時進駐窯灣，又沭陽共軍三千餘，黎明突續犯耿圩，國軍正堵擊中。

共軍重兵未去 保定外圍對峙

〔本報北平廿四日電〕關係方面談：保垣外圍昨起呈對峙狀態，共軍重兵並未遠離，孫連仲昨來平後，當晚及今晨已二度與李宗仁長談，商增兵問題。此次保定西北之會戰，起因於該方面國軍一個團被圍攻廿日後，雙方增兵，共軍實力二萬餘，經四日血戰，國軍空陸配合作戰下，共軍死傷逾五千餘人，國軍亦損失飛機一架。另息，保南大冉村有共軍第八旅進攻中。

〔本報北平廿四日電〕冀東共軍廿三日攻陷三河縣東北之馬坊鎮，現仍攻擊城西北之國軍據點。

劉多荃抵平
據談熱省秩序甚佳

〔本報北平廿四日電〕熱河主席劉多荃今日下午一時半，自京飛抵平，將於明日廿五日謁李宗仁，廿六日返熱。據談：中央已准撥十五億急賑熱河，熱河駐軍不多，爲加強治安力量，決成立五個保安團，共約一萬人，中央已允撥發槍枝。劉主席稱：熱省秩序比華北各省都好。

薩凡奇等一行 視察涇惠渠
將在西安公開演講

〔本報西安廿四日電〕治黃顧問團薩凡奇等一行，今日由此赴涇陽視察本省最大灌溉水壩（涇惠渠），目前該渠受益地廣達六十五萬畝，可望再擴充。薩氏等晚間歸來，參與省府祝主席官邸聖誕晚會，離陝前擬公開演講水利問題及此行印象。

國大十八次大會中 通過基本國策章
保障記者終未能列入憲草

〔本報南京廿四日電〕國大第十八次大會，今晨九時五十分舉行，出席一二三一人，由孔祥熙主席，宣布開會後，由副秘書長雷震報告主席團第廿八次會決議大會延期至廿五日止，旋繼續二讀會程序，自第十三章基本國策關於國民經濟部份第一百四十條開始，修正案第一百四十條爲原案第一百四十二條，無異議通過。第一百四十一條爲對私有財富及私營事業一點，有丁鉝城提出修正意見，認爲私人財富應有保障，私營事業應助其發展，不應加以限制，當丁發言完畢後，雷震曾提出說明謂係丁氏個人提案，並無附署，丁再發言請付討論，當經表決，佔少數，否決，並以多數通過維持原案，第一百四十二條無異議通過。劉振東等修正意見，擬於一百四十二條之後，增列一條，條文如次：「中央對於貧瘠之省，省對於貧瘠之縣，應酌予補助。省爲謀縣與縣間之經濟平衡發展，對於貧瘠之縣，應酌予補助。」劉並說明提案理由如次：㊀我國幅員廣大，各省經濟情形相差懸殊，如不能對貧瘠之省縣酌予補助，即無法謀全國經濟之發展。㊁各省縣之經濟如不能平衡，則全國經濟發展自有極大阻礙，原草案中過於簡略，第七審查會曾補充數條，茲因綜合會復溜而未列，故應加以補充，付表決多數通過。第一百四十三條無異議通過。第一百四十四條僅唯吾等提修正意見，認爲應將一四四，一四五兩條合併，因前條僅規定國家應依法管理金融，金融機構應有更切實具體之規定，而後條所稱「平民金融機構」，意義復欠明確，故兩條合併後，予以修改，意義當可完善。當經表決，佔少數否決，並以多數通過原案。第一百四十五條，李文齋等提修正意見，認爲「平民」二字含義不明，應修改爲「農民」，其下則改爲「以充裕農村經濟改善農民生活」，偏於農民，一般意見認爲仍應爲「平民」以求包括普遍，表決以多數通過原案。第一百四十六條曾有擬修正改爲僑通過原案。繼討論第十三章關於社會安全部份，自第一百四十七條始，至一百五十二條止，均無異議通過。第四節關於教育文化部份，第一百五十三條吳開天提修正意見，對科學等字眼有所修改，經表決佔少數否決，仍以多數通過原案。第一百五十四條，王泊生提修正意見，並作說明，認爲今後我國復興之道應崇重藝術文化，王以一藝術家之身份，力說其重要性，擬將仍照原草案，但終以說明太長，未獲大部同意，致少數否決，而多數通過原案。第一百五十五條至第一百五十八條，均無異議通過，迨一百五十七條之後，增列一條「各級學校應逐漸實行免費制度，俾貧寒子弟，得有機會接受高深教育，以期造就大量人才」，特別著重於獎勵及扶助貧寒之優秀子弟，惟衆以不必在憲法內有所規定，表決後以少數否決。第一百五十九條，預算總額下應增「經常支出」四字，表決仍以多數通過原案。第一百六十條「國家應保障教育科學及藝術之工作者，國民經濟之進展，隨時提高其待遇」。陳亦修等提出修正條文，「教育科學藝術之工作者及新聞從業員，國家應給與工作之便利，暨保障其生活，並依國民經濟之進展，隨時提高其待遇」。陳曾至發言說明，認爲新聞記者之權益，應予列入，惟因說明太長，而會議時間有限，故會場秩序稍形混亂。傅斯年在樓上擴音器前發言，會場聲浪甚多，傅力疾聲嘶稱新聞記者之工作非爲國家而做，不必列入，表決後，以少數否決修正案，在場之旁聽新聞記者，皆不勝惋惜。旋包明叔等提案，謂一二字，包說明時曾謂：此兩個字，請各位高抬貴手，惟爭聞一二字，結果以多數通過原案。終以少數否決，多數通過原案。第一百六十一條王泊生亦提應增「藝術」二字，結果以多數通過原案。第一百六十二條，鄭曼青等提在該條第一項下，加列一項爲「國內私人經營之醫藥事業，成績優良者」，其理由爲醫藥事業有關民族健康，而我國每年西藥入口數額尤足驚人，爲求挽救，應增上列條文，當經傅斯年予以駁斥，話說中醫之不當，語畢，表決以少數否決修正案，多數通過原案。當時有業中醫之代表丁仲英，於席中起立大呼「中醫也是中國人」，簡直是侮辱中國人，大家都是中國人」。其聲浪似有憤然之感，態度亦極憤慨。旋即邁與三數人拂袖退席。最後討論第八審查會提增列之兩條：㊀第一百四十條，㊁第一百四十七條，均經六無異議通過，邵秘書長宣佈下午繼續進行二讀會。

杭州市商會請求 緊急貸款二百億

救濟工商渡過年關危機

〔本報杭州廿四日電〕杭市商業之衰凋，一如嚴寒之日即晚來寒虹燈雖仍輝煌，商家十之八九飛飛欲倒，大減價亦無以挽救危局，市商會遂不得不求救政府，呈請今年年關工商業緊急救濟，貸款二百億，省府雖表同情，惟力不足，故將轉呈政院。

〔本報杭州廿四日電〕浙省各縣市地方自治教育建設之復員經費，中央已核准撥四億元，至省財政今年下半年度之預算，明日由陳會計長晉京呈核。

〔本報杭州廿四日電〕省府頃奉教部電知，明年將在吳興創設湖州高級蠶絲科職業學校，以訓練專門人才，復興浙西絲業。

蘇北麥種賑款

各縣分配數額已擬定

〔本報鎮江廿四日電〕蘇府對蘇北各縣農業復員極重視，現決按照各縣農民人口耕地面積，受災輕重，擬定麥種賑款，計南通五百萬元，如皋六百萬元，海門四百萬元，啟東四百萬元，靖江三百萬元，高郵四百五十萬元，江都五百萬元，泰縣五百萬元，泰興四百五十萬元，鹽城三百萬元，六合三百萬元，東台六百萬元，興化三百五十萬元，寶應四百萬元，淮安九百萬元，漣水九百萬元，淮陰七百五十萬元，泗陽八百萬元，宿遷九百萬元，東海八百萬元，灌雲九百萬元，銅山八百萬元，豐縣八百萬元，沛縣七百萬元，蕭縣九百萬元，碭山七百萬元，徐州市三百萬元，連雲市三百萬元。

〔本報揚州訊〕蘇北各縣在共軍控制期間，法幣悉為搜括一空，目前揚淮徐屬各縣，大部份雖經次第收復，但民生凋敝，農村破產，泉以市上籌碼奇缺，週轉不靈，經濟狀況殆已陷入混亂中，前悉徐淮各屬有關人士為此特有「淮海徐屬經濟復興協進會」之組織，並呈請徐州綏靖公署轉商中央，要求在蘇北收復區迅即恢復金融機構，辦理農貸，急賑，小本貸款事宜，另由淮陰當地行莊組織銀行團，向國家銀行貸款，以期復興地方經濟一節，記者頃就此事，趨訪即將北上視察之某官方金融界人士，據談：收復區金融機構之建立，中央銀行除在揚州，徐州兩地設有分行外，其他淮陰，新浦，宿口諸地已在分別籌設中，此外中國，中農亦擬在蘇北各重要地普遍設行。關於綏靖區財政金融措施辦法，自經國防最高會議通過後，蘇北小本貸款事宜已由中農擬定辦法呈請核示中，現為配合實際需要，決在高郵，寶應，泰興等地，先行設立貸款機構，一俟政院核准，即可開始貸放，至其數額，業經核定每縣三億元，首期金額暫定一百二十億元云云。

開發三門灣

農林部請行總配撥物資

〔中央社杭州廿四日電〕三門灣位居浙省中部，港灣優良，土壤漁業均有開發價值，前省府及省參會倡議開闢後，中樞當局甚為重視，農林部據浙省所呈報告後，已函行總請予大量配撥物資，招收難民及編餘軍官，從事集團經營。

平湖展覽貨幣

〔本報平湖訊〕省立嘉師附屬民教館，於二十二日開始，舉行貨幣展覽會，共分銀幣，輔幣，銅幣，古錢四部，約五百餘枚，其中有三代時之布錢，宋代錢牌，唐時十二生肖花錢，龍鳳花古錢，唐繼堯，段祺瑞等紀念銀幣，西藏銅幣，以及一九三二年中國蘇維埃社會主義共和國銅幣等，均屬名貴。

乍滬路上客車被刦

〔本報平湖訊〕沉寂已久之本縣交通綫盜刦案件，二十二日又見發生被刦者係行駛乍滬間之大康長途汽車公司客車，在金山嘴戚家墩附近。該車每日按例上午七時由滬駛乍，是日途經戚家墩，突來便衣者六名，持槍作射擊

皖省參會第四日

糧政役政及治安報告

〔本報合肥廿四日電〕二十三日為皖參會二次會第四日，上午九時由糧處長楊憶祖報告糧政，皖省本年徵實現僅完成百分之十五，正加緊催征中。各參議員對各本縣糧政弊端，均提出質詢及建議，尤關切皖東北縣份之糧政情形。下午軍管區副司令陳敢，保安副司令張湘澤出席，分別報告施政，陳敢報告本省征兵配額五萬二千人，向各縣分配征集情形頗詳，張湘澤報告全省治安現況，其間以皖南現有匪衆八百人擾亂地方最足令人注意，各參議員咸對兵役弊端作有意義之建議，因時間關係，未經口頭答覆者均作書面答覆。

蘇州名流索詐案

二次偵訊仍交保

〔本報蘇州訊〕本邑名流索詐案，地檢處二十三日晨九時再傳范君博，陸鐵蓀，王蓉志，吳炳章四人偵訊，十時正檢察官升庭，按名傳訊，歷時一小時又十五分鐘始畢，庭諭范君博交三家殷實舖保，其餘仍交原保候傳，惟今次偵查內容，各方守口如瓶，觀察情勢，似已日趨嚴重。

武溧金宜聯防

確保長蕩湖滆湖治安

青松金嘉吳聯防部將結束

〔本報武進訊〕首都衛戍司令部茅山清剿區指揮部鑒於長蕩湖滆湖之間，煙水浩渺，蘆葦遍綿，素為匪類肥跡之區，為清剿起見，特於本月十七日在第一區專員公署召開武進溧陽金壇宜興四縣邊區聯防會議，出席二區專員宜溧金縣長等十餘人，當決定：㈠聯防縣份宜興，溧陽，金壇，武進四縣。㈡聯防地點，長蕩湖中間，宜溧金武四縣邊區。㈢聯防機構以原有組織加強，并公推以宜興楊巷區區長王企傑為主任，其餘武溧金三縣各派副主任一員，會同組織之。㈣實施辦法，由宜興縣政府負責草擬，分報蘇浙皖邊區及茅山兩清剿區指揮部，並召集各縣會議後通過施行。

〔本報青浦訊〕青松金嘉吳五縣聯防指揮部於縣境珠街閣成立迄將二月，據悉該部現以清剿成功，澱山湖一帶殘匪均告肅清，將於年內結束。

奸逆五名處徒刑

偽吳縣縣長二次公審

〔本報蘇州廿四日電〕蘇高院刑庭今日宣判各地漢奸案五件，計偽第一方面軍團長吳廷階徒刑十年，偽第一方面軍團附吳韞徒刑三年，偽嘉定縣偵緝隊員韓永年徒刑八年，偽金壇迎龍鄉鄉長湯鐵民徒刑五年，偽常熟汽車聯營社主任朱本初徒刑五年。

〔本報蘇州廿四日電〕偽江蘇高院首席檢察官劉逆和溶，偽蘇州箔類統稅局長葉逆耀生，偽吳興銀行經理潘逆壽鵬三奸，現均在逃，蘇高檢處於今日提起公訴，公示送達。

〔本報蘇州廿四日電〕偽吳縣縣長沈逆達事，今日下午二時由蘇高院刑庭推事傅翻陽開二次公審，重點乃在殺害烈士楊忠一節，楊父培德當庭源源控訴殺害之前因後果，惟沈逆均狡辯不承認，訊約二小時始畢，庭諭楊父搜集確證，亦命沈逆提供反證，再另候提訊。

常熟社師學生肇事・搗毀郵局毆傷郵員

〔本報常熟訊〕此間北市心郵政局，於廿二日晨十時許，突被國立社師學生田維俊等多人，搗毀門窗公物，並將郵務員蔣金富兇毆成傷，當時情勢嚴重，郵局工作，曾經一度停頓。其起因為該生等投寄重慶航空掛號印刷品一件，堅欲少納郵資，致起爭論，誶遂探首窗洞外指示窗上所貼之郵資表，請其參閱，詎該生竟不問情由，以左手將其掌頰一下，誶猝不及防，受辱後向之交涉，該生復以右手將黏貼郵資表之玻璃擊碎，該局信差姚錦南聞聲出視，告應賠償，該生佯為應允，而即當一紙條，囑同來學生楊懷勤拋回，集衆到達郵政局，聲勢洶洶，將誶從辦公室中拖出圍毆，並將該局第二道門擊破，結果搜獲該學生唐錦文，周重伯等兩名，由校帶回，表示歉意，局方提出賠償，道歉，及保證今後不再發生類似事件之條件，各方正調停中。此事發生後，社會人士對社師學生行動粗暴，雖獲諒解，廿三日邑報以巨幅地位評議此事，並予抨擊，藉促學校當局之注意，以維秩序。

湖墅又一刧案

事主慘遭槍殺

〔本報杭州訊〕杭市湖墅甘露亭五十七號，永孚金飾舖，於二十三日上午二時許遭匪搶刦，該店經理馬蔚齋，因高呼盜刦竟被槍殺，學徒邊小尭，背部亦被打傷，洗刦共歷一小時，損失飾金現鈔千餘萬元，匪共五人，內三匪皆二十餘歲，一匪約十四五歲，一匪約四十餘歲，均操江北口音，彼等持短槍四支，目的達到後，即從容從後門逃逸，臨去並向江郎橋方向鳴槍示威，迨附近警局發覺，已不知所終，現正在嚴密查緝中。

錫滬公路將拓寬

〔本報常熟訊〕錫滬公路修復工程，沿綫測量業已完畢，繪製圖表，呈請公路總局予以核定，關於施工方面，由南翔起至本縣止，所有路面工程，擬拓寬至十二公尺，以便交車不致發生危險，自由行駛為原則。

縉雲鐵橋・修建完成

〔縉雲訊〕浙南縉雲大鐵橋，於民國十四年承華洋義賑會協助建築，除橋面橋脚外，純為鐵質，在山鄉中頗稱雄偉，不幸毀於三十一年七月山洪水災。是後金衢與溫處交通阻滯，商旅江干待渡，既擁塞且可危。勝利後，本縣黨政首長杜芳，章昌深鑒邑紳樊仲明李平等，當即組織修建委員會，籌備的款，進行興修，茲已於十二月十三日舉行落成典禮，方便行旅不淺。

吳興舉行貸款會議

〔本報吳興訊〕本縣各業商店，因市面不景氣，並受高利貸影響，倒閉清理，日有所聞，二區於專員為解救商店困苦，並安渡年關起見，召集銀行商會及黨參機關代表，舉行貸款會議，決定：㈠已貸之款，在可能範圍內，予以展期，延至廢曆年終。㈡信用放款，事實有所困難，請對抵押品估價予以提高。㈢經濟困難，傳減少銀行困難。㈣商店本身，如實茲投機等，迅即糾正，以打穩該業基礎為原則，免遭失敗。㈤由縣參會商會聯名，向杭四聯及地方銀行總管理處分頭呼籲。㈥關於不動產抵押及信用放款，向旅京同鄉轉向銀行呼籲。

本報蘇州分館 今日發給贈品

〔本報蘇州訊〕本報蘇州分館，業將該埠讀者委託代領十一月份中選之「率」字印花贈品全部運到，定今日分發，凡委該分館代領之讀者，希於今日下午一時至五時往中正街（護龍街）怡園，憑該分館所出收據，親自換領贈品及特別贈品對號券，惟因本埠委託代領贈品者踴躍，如今日不及領取，可於每日赴東中市四十四號該分館換領，至遲本月底截止，以資結束。所有該分館領得之贈品總數及品名種類清單，屆時亦一併在怡園公佈。

浙省漁牧農墾 視察團抵溫州

〔本報溫州訊〕浙省漁牧農墾團，由省府委員黃沛誠偕同美籍漁業專家莫爾丁等一行十四人，自杭州出發，沿途視察寧波漁業，二區漁區，本月十九日由葉清抵溫，巡視此間農場及漁業情形，浙省漁聯二十日下午一時假座漁市場籌備處召開漁業座談會，商討改進漁業意見，並請該團人員出席指導。

國大十七次會 憲草二讀順利

（續昨第一版）其後為增列條款，張澗澤等修正案，認為第十二章之章名，業經修改，而此種精神乃根據於國父遺教，尤以民權行使之重要，故章名既更，其條文中亦應對罷免，創制，複決各權，予以明確規定，當經張氏說明後表決，佔少數，否決，仍依據綜合會修正意見，將原增五案改為三條之修正條文通過。第一三三條有戴修駿等之修正意見，對審查會修正條文再予修正，並由戴修駿予以說明，旋以贊成者佔少數，結果否決，仍照原修正案通過。第一三四條無異議通過。第一三五條有趙于懋等修正意見，將原條文「任何黨派及個人不得以軍隊為政爭之工具」其中「軍隊」二字，改為「武裝力量」，乃認為任何黨派及個人，不僅不得以軍隊為政爭之工具，即其他一切民衆武力及地方團隊之類，亦不得為政爭之工具也。經趙于懋說明後，表決多數通過。第「一三六」條無異議通過。第「一三七」條因有關於遵守條約及聯合國憲章之句，有潘朝英及王志遠等兩提案，潘之提案即認為「遵守聯合國憲章」之句，應予删去，原提案理由列為五大點，同時並大加說明，當時極久，致引起場中噓聲四起，有不得不下台之勢，於鈴聲大振中，步下發言台。繼有胡適登台說明大意為原草案中所列遵守聯合國憲章一句，曾博得全世界好感，如果删去，將增加各方極大誤解，前經修正為「尊重條約及聯合國憲章」，如再予删去，將為一誤再誤。並稱，潘代表的話是完全無理由的，以認為條約可以修改，其實憲法亦是可以修改的，況且聯合國憲章是並不容易修改的。最後稱，希望大家尊重綜合會修正意見，不能一誤再誤。胡氏講詞有力量，善辭令，博得掌聲不少。旋陳顧遠復發言，以大多數均認為不必討論，以至會場秩序形於混亂。陳氏即忽忽以數語表達之，彼稱：吾人不必顧慮聯合國憲章為臨時的，吾人本應認為係一長久的，旋即付表決，潘朝英提案被否決。其次王志遠之提案，亦原為不必將「遵守聯合國憲章」一句列入，其理由亦因聯合國憲章係臨時的，我國憲法不應受任何拘束，惟經表決，仍以少數被否決，最後表決以最大多數通過綜合會修正條文。第一三八條有薛明劍，馬續常，劉子亞等三提案。薛之修正案認為條文宜簡單，應照原草案，馬之修正案係就第一三八及第一三九兩條加以修改，第一三九條删去，第一三八條後則加「其辦法以法律分別定之」。劉之修正案則為此條之後，增列如下之條文：「貨幣制度，應依據孫中山先生之幣制原則制定，其實施方案以法律定之」三案之原提案人，均有說明，然經表決，厥以少數被否決，仍以原修正案獲通過。第「一三九」條無異議通過。茲以時間已至六時，即宣布散會，二讀會勢延續至廿四日始畢。

蘇州駐軍衝突案 風波已告平息

慰問傷兵・追悼死者

〔本報蘇州廿四日電〕蘇州傷兵與城防部隊爭毆血案，今日除城內四家影院，一家戲院停業外，其餘情勢甚良好，雙方情緒均極正常，城防部昨稱，失蹤之士兵二名已歸隊，至遺失之槍械已找回步槍五支，湯姆槍二支，僅步槍一支仍下落不明。最不幸者，乃為流彈所傷之民衆陳祖二，已不治身死，大團後方醫院稱尚有傷兵四名失蹤，迄未發現，重傷之榮軍莫有林則已痊癒有望。惟城防部方面重傷之傳令兵焦華念，尚未脫離險境，其餘余綱資雨州二名病況良好。記者曾趨訪後方醫院院長，就傷兵動態有所探詢，據告一般情緒均能體念大局，決不至於再有演變，惟向城防部提出要求五點：㈠失蹤四名應請負責協助尋覓，㈡重傷榮軍應予慰問，㈢死亡四名之遺族應從優撫邺，㈣嚴懲禍首，應交地方軍法機構訊辦，㈤流彈所擊人民陳祖二，其埋葬撫邺諸善後應與死亡榮軍同等待遇。城防指揮部亦於上午召集有關機關討論善後，由指揮官曹永湘少將主持，本邑憲警首長及鄉院長均出席，結果成立決定如下：㈠先請憲兵姚營長，警局趙局長，商會張理事長慰問受傷榮軍，㈡定廿六日舉行追悼會，並發動各界聯合大規模慰問，以緩和情感，㈢戲院於廿五日一律復業，㈣組織聯合稽查隊凡本邑憲軍警單位均參加，㈤傷兵外出規定時間，㈥調動觀前警備區部隊，㈦在押排長張宗海楊宏英，由師部軍法處審訊。記者觀察此案，在雙方忍讓之下，大部已絕無問題。

吳興捕獲兩匪犯

〔本報吳興通訊〕本縣警局長何勳，自城廂南北二門發生三大搶案後，對於地方治安，頗為重視，特令刑警隊嚴密偵查，獲案訊辦，梁刑警隊長，根據線索，派探密至道場鄉鮑山脚下緝獲匪犯陳丫頭一名，供認同匪首郭運寶搶刦三次不諱，復在郭老五家查獲同黨郭忠法一名，尚有匪徒唐新康等十二人，聞風遠颺，已獲二匪，解送法院依法訊辦，其他逸犯，現正派探嚴緝中。

嘉興明年度縣政 參議會提供意見

〔本報嘉興訊〕本縣參議會，對於編製明年度縣政計劃，曾由縣政檢討委員會決定，先由會擬具意見草案，函請縣府於明年度編製縣行政實施計劃時，作為參考。茲悉：該項意見，已由秘書室彙集後，分別推員擬具草案，計分民社，財糧，經建，軍警，文教等五部，各部均分立項目，加以說明，並於日昨召集縣政檢討會臨時會議，將該項草案，分別加以修正，函縣參考。

寧波土地登記開始

〔本報寧波訊〕本縣地籍清丈及登記，於未淪陷前，曾經開辦有年，故土地權利人，多領有證書及所有權狀等證件。淪陷後，是項存縣地籍圖冊，均遭敵偽焚毀，以致產權爭執，流弊叢生。省地政局有鑒及此，為確定產權人權益起見，特令飭鄞縣政府迅即成立土地登記處，并委地政科科長顏聚介為主任，茲悉該土地登記處已告正式成立，凡於淪陷期前持有各種書狀之土地權利人，均自即日起於規定總登記期內，檢具該項書狀，及其他證明，聲請登記，俟審核發正式書狀，以保產權。

各・地・零・訊

▲江陰訊　邑東各鄉交通，素來不便，現城區至楊庫縣道已通車，二十四日起先開城區至華墅汽車，每日上下午往來兩班，每人一千八百元，沿途經過雲亭周莊各鄉。

▲崑山訊　本縣田賦征實歷來會，為便利人民檢舉征實舞弊，特在各區鄉鎮，廣設意見箱，並訂定投遞辦法，公告週知。

▲嘉興訊　契稅征收原屬抽收百分之六，但本縣縣稅稽征處近奉省令轉奉財部令飭，契稅原正稅額下帶征百分之二五附加稅，專款存儲，現已另行征收。

▲玉環訊　本縣坎門各商行，邇來倒閉者，時有所聞，近且志前街又有泰昌聯記等數家商行，因資金週轉不靈，相繼倒閉。

▲金壇訊　本縣卅六年度春季房捐，自用住屋，每間每月一千六百元，稅率千分之二．五，自用市房每間每月三千六百元，稅率千分之五，出租住屋每間每月五千元，稅率千分之十，出租市房每間每月一萬元，稅率千分之二十，春季房捐已定於一月四日開始征收。

▲青浦訊　城區各商店卅四年度所利得稅，經直接稅局核定稅額二千萬元，各商戶以營業蕭條，請求削減，由商會向稅局幾經磋商後，改列為一千五百萬元，先徵三分之一（五百萬），即日開徵。

讀者意見

規約

㈠本欄絕對公開，文責自負，但切忌謾罵，㈡切勿攻訐私人，切勿一稿兩投。㈢投稿人須寫明讀者意見稿件，並須標示真實姓名及地址，但發表時得用筆名。㈣本欄稿件概不致酬。㈤對來稿本報有刪節之權。㈥來稿披露與否，概不函復。㈦本報於必要時，得將來稿轉致有關機關參考。

莘莊人的劃界意見

讀九日本報松江訊：關於松江臨參會副議長張賓治所提意見數點，不能無言，用本斜紛所在之莘莊人立場，略抒管見，藉益於賢明讀者之前。

莘莊自民國十六年始，即已劃定為上海市暫轄接收區域之一部分，有當時行政院及市政府之核定劃界案卷圖表可資參證，迴非沿襲敵偽時期之清鄉行為，實彰彰明甚。三十四年秋勝利和平，國土光復，松縣本身千端萬緒待治孔殷，視我莘莊如棄嬰，尤以有關國族興亡之教育問題，始終未予理睬。迨一年後之今日，一切教育行政設施，已由上海市政府辦理著有成效之情況下，始知收回管轄，天下寧有是理。由知彼所舉之第一點理由，實無存在之價值。劃界在當初確有封鎖租界經濟動脈之含意，戰後租界收回，原先之計劃，固需有相當之變更，然上海之地位，因國內共黨之不誠意，不合作，其他港埠缺乏安全與靈活，顯見較戰前更屬重要，人口密度，亦有增無減，大都市之設施，誠如本市趙工務局長之專論（見本年六月三十日本報星期論壇）必須切合：國防，經濟，文化，工商業，交通，等等多方面條件之需要，是以目前大上海計劃中之區域問題，非惟不以收回商業區之租界區為滿足，且更較戰前之預計需擴大多多，莘莊實為理想中之良好住宅區，亦為將來市區公路網重要之一環，其地位幾與戰前之翔殷區相埒，中山路與浦東大道之開闢，市中心行政區，住宅區，及虬江碼頭之建設，在在說明戰前對於大上海計劃實施之一般，今應事實之需要，繼續推進至暫經接收區域要求接收之第二，三兩點意見，顯非事實，況此次要求接收，正是履行民國十六年行政院核定後之步驟，乃屬事理之常，該張副議長「……亦應由行政院內政部令飭劃定，今既無前項明文……」云云，更屬矛盾之至！

總之，在今日情況之下，人民所盼望者，復興建設，樂業安居，屬市屬縣，同為國家之地方機關，原無親怨軒輊之分，所爭者，民心民意之歸趨，親民者得民心，自古已然。松江縣仁政不及於吾民，宜其不得吾民之愛戴，上海市一切設施，不分界域，鑑其在我，所以博得我整個民意之擁護，洵非偶然事也。（關永康）

常熟徵賦手續商榷

虞邑田賦，向有租棧自業之分。全縣租業棧戶居七成以上，自業不及三成。租棧中住城區者約四分之三，今歲田賦改徵實物，改為分區徵收，原欲便利人民，就近完納。惟全縣有八區，每區設四倉庫，而通知單上僅有田畝，坐落區名，又無某圖應向某一倉庫完納之說明，恐與便利人民就近完納之體恤適得其反。試舉一例以為證明：假定有一租棧戶，所有田畝散處八區，每一倉庫均須完納，如用一人專司其事，鄉城往返，以三日納一處，則全縣三十二處已需二個月以上，而運費及個人膳宿等費殊為可觀。因此屢次請求田糧處從速改善征收方法，在城區業戶一律向城區倉庫完納，如因串已散區，則由收納倉庫出一臨時收據，俟鄉區將城區業戶糧串遞還田糧處，由執有臨時收據者，向田糧處換取印串，則公私兩便，使人民免受額外之損失。（王禎）

為鎮江後化堂請命

鎮江後化至善堂，沒有一個不知道他是慨貧恤困濟厄扶困的地方慈善團體。該堂為地方慈善家于發泉，曹麗等．孫籍之先生等所創設，是貧民的寶庫，是窮人的救星。在抗戰以前，每屆歲寒時節，他們就施放米票，錢票，並發放寒衣，發放米粥，使一般貧苦無告的大衆，藉以維持難民的殘生。鎮江自遭敵寇的洗劫，因此這個偌大省會裏的同胞，慘被屠殺者纍纍，彼時慘況，洵非筆墨所能狀其萬一。該堂在那敵氛驚張之下，執事人員，均置不顧身，掩埋死屍，以免白骨狼藉，那種博愛精神，值得崇敬。時堂中收容難民極多，為數約一千餘人，幸賴多賑存米，得以每日三餐，勉強度日，獲救者至今猶歌功頌德。今年江北發生戰事，蘇北難民逃至鎮江者，達萬餘人，該堂據一一救濟之。並規定每日晨間，散給饅首，中晚施放米粥或米飯，蘇北難胞，得免於餓斃。該堂在大江南北，立有分堂三十餘所，專以渡世濟人，廣種福田為宗旨，並且救濟隱貧，不遺餘力，筆者曾於民廿八年間，應該堂當局之請，担任過此項列表造冊挨戶調查的工作，眼見得一般隱貧人士，在萬分苦難中，獲得實惠。該堂所有經費，悉賴地方富商，隨願樂助，並不向人募捐，惟年來物價高漲，預料該堂經費，至感竭蹶，如今又值隆冬的季候，賑款催殘，筆者深望海內人士，所在皆是，直接的對於該堂，熱心匡助，那末造福人羣，比任何善舉，更多深長的意義啊！（馬協袁）

為機場地權呼籲

筆者世居龍華西南吳馬家宅地方，商農兼營，本足自給。民國三十三年春，敵軍擴充龍華飛機場，我所有之耕地均被佔用，住屋尚未波及，至卅四年春再度擴充，則我之住屋亦遭波及矣。雖稱價收，能有幾何，然處於威迫之下，祇得忍痛遷居，總計二年間同樣遭遇者約二千餘戶，三十餘村落，房屋五千樣，田地五千餘畝之多。至去年秋抗戰告勝，天日重光，始得重睹故居，然三十三年被擴之地，仍未能自由使用，因被敵佔用時，刺網環城，未能越入一步。今該地悉在中國中央兩航空公司繼續佔用中。按我龍華前已有飛機場之建築，係向當地民衆租用而付給相當租金，今中國中央兩航空公司佔用偌大之機場，則分文未付。筆者茲奉市地政局通知業戶須繳地價稅。竊以有權利然後有義務，今地上使用權，既未能收回，遽責令繳納稅之義務，殊感不勝其負担。惟因權證尚在佘事中，故遊納一部稅款，而實際使用土地之中國中央兩航空公司，對余以及許多土地權所有人，應如何減輕負担耶？茲閱報悉市參議會二屆會議在即，望各參議諸公提會討論，以謀得合理之辦法，而蘇民困為幸。

雙橋人要求設車站

蘇嘉公路在十二月十八日業已通車，人民稱便。據報載嘉興至雙橋票價七百元，不料並不發售雙橋票，因此衆人要多費一倍的票子，因此雙橋設站為何現在沒有站了？希望路局迅速添設雙橋站，以免我們在物價上時間上受無謂犧牲啊！（夏鼎年）

處理崇明漲沙議

十二日貴報第三版載有「崇明北沿生田記述」一首，詳切情弊，誠不愧為大衆之喉舌。余生於斯，長於斯，三代以來，於是均墾老盡，今一旦復漲，於法於情，應歸當然存在。民國三十二年，省府選縣，蘇皖邊區消息隔絕，該項生產，遂為少數人所報領。今承省府派出實情，予以撤廢，賢明之至。然撤廢後如何處置，尚未宣示，按該項沙灘，截至今日止，已近萬畝，更有向北擴展之勢，如漲連江北大陸，則此項良田，抑且為國防要塞。老當所有者，前親自容號公，撒蘇漲一秩而已。此後難免有沙痞蕩棍，自翻和之爭發生，果如是，則沙田糾紛，永無寧日，今歲秋間之械鬥，恐將為流血慘案之序幕耳。余根據國父「平均地權」「耕者有其田」之遺訓，深望省縣政府，作為實行新地制之試驗良田，於國於民，均無不便。質諸高明，以為然否？（崇明沙人）

麥根路請派交通警

我是市立恒豐路國民學校的學生，每天赴校必須經過武定路與麥根路之間，這裏是麥根路的車站，裝貨的卡車，絡繹不絕，任意疾駛，不顧行人的安全，此地亦無交通崗警，今天實我午時歸家的時候，有一輛急駛的卡車擦了，幾致喪命，可是因無崗警，任其駛去，我替倒良久，蒙同學扶持到校，我想要求警察當局，在武定路麥根路之間，添派崗警，維持交通，以策一（二）五幼年學生之安全！（恒豐路國民學校學生姚道宏）

代郵

覆張卓山君　來函要求復職一則，查本報前接徐君作同樣呼籲，經公用局公共汽車公司籌備處答復；囑其先向膠港路一五○號該會交通組登記，以便通知考試。（見十月十四日本欄）祈洽。

覆蔣馬鎮吳家裔所問米價行情一節，按本報行情表所列物價，係照每日公定價格逐項發表，而他報經濟新聞類係採查市場漲市波動情形，故兩者有時參差，特復。

覆楊欣君所問中文打字夜校，查本報廿二日分類廣告，刊有霞飛路七三六弄，施氏英專，請試向該處接洽。

地址：中正南二路二二一至二三三號（金神父路薛華立路口）電話：七六二二九

新華祥 綢緞呢絨棉布莊

開幕期內特價二星期

全部貨品　足尺加三

◉昨日非常擁擠◉今日恭請早臨

謝啟：敝號開業，承各界賢達，同業先進，寵賜教益，厚貺紛投，高情盛誼，感篆靡既，祗以應接簡慢，欵待未週，敬致歉衷，並伸謝忱，維希垂察

犧牲品全日發售　每人限購一件

新穀興業單面條子絨	每尺二千元
印花嗶嘰	每尺一千八百元
彩色萬紅錦	每尺四千八百元
大緯呢	每尺五千八百元
△以下一律平尺▽	
不退色藍布	每尺八百元
頭號元色布	每尺七百元
彩格布	每尺六百元
條布	每尺五百元
花線男式線呢	每尺一千四百元
二號彩條絨	每尺七百元

年關將近　代客成衣　決不加價

不用噱頭　實事求是

◉買客個個滿意◉同業相顧失色

上海 新中華刀剪廠

發行所 廣東路四二一號 ▲電話 九八二二一號
廠址 中正西路三八五號 ▲電話 二○○八二號

英雄照相館

十年老店◉全國聞名

新到大批美國上等照相材料　優待顧客●一律大特價

特聘高等歐西攝影師

精拍四寸藝術照●送十二寸五彩放大●

補拍結婚照三張●精美絕倫●

祇收一萬元

●男女禮服捧花免費●

特價犧牲品：二寸四張，十寸一張 二千元；三寸四張，十寸一張 三千元
結婚照 文件照 藝術照 報名照 美術照 派司照 團體照 學士照

美術照相◉精美異常

靜安寺路一五二一號西摩路西（滄洲飯店隔壁）　營業時間：每日九時至六時・・電話三六三一八

國泰照相館

★結婚照相★　用料高貴　歡迎預定

★男女禮服★　件件新穎　套套別緻

補拍結婚照　禮服免費

南京路石路西首　電話九○三九三

冠生園食品公司 •超山自造佳釀• 青梅酒

歡迎送禮　人人歡迎　大量釀製　普遍供應

總店南京路　食品店均售

請讀者注意 申報七種週刊

星期一	生產與建設
星期二	婦女與家庭
星期三	國際知識
星期四	出版界
星期五	衛生與醫藥
星期六	每週畫刊
星期日	電影與戲劇

申報分類廣告

▲刊費廉　▲收效宏　每行特價七百元

請撥九三三二四八　▲電話接稿▼

法決採堅強政策 維護在越南權益

萊克勒兼程赴越主持軍事

我總領要求劃中立區業經法方同意

（中央社昆明二十四日電）廿三日上午九時，中國總領事至華越區內與僑領晤談，並試與越盟游擊隊首領洽商劃一中立區。法國巴利愛將軍完全同意開闢中立區，集中華僑暨和平之越人。法軍控制區內華僑商店已恢復營業，對法當局及中國領館當局之努力，華僑甚感滿意。

（聯合社巴黎廿三日電）越南法軍今日以飛機及戰車掩護，在河內開市各要道推進，以期控制北圻，惟戰事現有即刻蔓延至南圻之勢。果爾，則越南全部將見砲火彌漫。臨時政府總理勃魯姆在議會報告，謂越南局勢嚴重，或將更趨惡劣，並說明決採取堅強應付政策，正趕派機械化軍隊著名軍事家萊克勒將軍兼程赴前敵主持。河內法國當局指責越南民主共和軍殘殺法國平民，並稱，曾發見肢解屍體廿九具，內有女子十一人。法駐越專員達香禮歐已飛抵西貢，當地法軍事當局曾至機場歡迎，達氏到後並無表示。

（法國新聞社巴黎廿三日電）勃魯姆總理本日在國民大會發表聲明，重申殖民地部長慕合在三日前所主張之政策，簡言之，即勃魯姆內閣將保衛法國之權益，並保護法國之屬地。目前為安全與防務起見，不得不採取之軍事措施，但仍希望能有一日實現新憲法所規定對屬地聯盟之政策。就法國利益之立場而言，對於越盟人士之殘暴手段，自表反對，但目前社會主義之政府亦不以為軍事手段可以解決一切。勃魯姆雖申明已採取一切防範措施，但亦承認舊日之武力殖民地制度，已不復適用於今日。各黨人士對此項政策之雙重方針，自未能完全瞭解，因此右派人士譏斥此為讓步政策，以致造成今日之局面。反之，極左派人士則認為本年三月六日與越盟共和國所訂之協定，越南法軍事當局并未充分付諸實行，但國民議會目前似無使政府難堪之意。政府之兩種舉措，已在議會引起良好印象，其一，勃魯姆總理與法駐越高級專員達香禮歐意見完全一致，其二，勃魯姆派遣法蘭西二次世界大戰名將萊克勒將軍，於週三赴越南主持機宜。

（法國新聞社開羅廿三日電）法海外殖民部長慕合本日自此前往印度支那轉赴越南，調查法越衝突情形，可望於今晚八時抵達喀喇嗤。

義安法軍投降

（路透社巴黎廿三日電）昨日消息：安南東岸義安港之法當局，已奉命接受維明軍之最後通牒而投降，以避免法居民之受屠殺。又據河內來電，河內附近南定等三城法軍雖被圍仍奮戰中，河內法軍迄今死五十八人，傷一五〇人。

（聯合社西貢廿三日電）法國[illegible]派員公署與南圻自治政府今日會銜佈告，南圻有被越南獨立同盟軍攻擊之虞。

（路透社巴黎廿三日電）巴黎消息靈通方面稱：法軍增援部隊已在急調越南途中，尚有其他部隊，亦準備隨時出發。

越人決長期浴血鬥爭 寧死不為奴隸

維明政府發表宣言 指法應負戰爭責任

（聯合社西貢廿三日電）越南人民共和政府主席胡志明，於上星期四戰爭發作後，即率領政府官員逃至河內東北十五哩之巴寧，昨日首次發表宣言，謂越南人民寧死不為奴隸，決定長期浴血鬥爭，爭取自由，「二千萬越南人最後必能殲滅十萬反動份子」。胡氏以發動戰爭之責任，歸之於法當局在北圻南圻大捕人民，施行恐怖政策，並指責法軍以飛機轟炸婦孺。

（法國新聞社巴黎廿三日電）維明共和國駐法代表須發表公報稱：「前以維明民主共和國之名義發表聲明吾人願在法蘭西聯邦範圍之內，以法越兩國所簽訂之協定為基礎通力合作，保衛維明之獨立及其國家之統一」云。勃魯姆總統本日曾按見法越協會代表有所商談，又據國民大會軍事預算委員會發言人特維爾談稱，法國駐越軍隊共計八萬二千名。

法美商談越南局勢

（法國新聞社華盛頓廿四日電）據消息靈通人士談稱：法國大使龐納今日與美國務副卿艾奇遜會晤時，會討論越南局勢，但官方對此並未宣布。

美參院勞工委會

塔夫脫將要求任主席

（法國新聞社華盛頓廿三日電）共和黨定於本月三十日開會，屆時共和黨參議員塔夫脫將要求為參院勞工委會主席，同時索備塔夫脫議員仍將兼任參院財政委員會主席。

各國目光轉向南極

競組南極探險隊

（路透社華盛頓廿三日電）南極馬格蘭美英探險隊所在之荒地，循英國務院之請，將退至三百公尺外之另一荒地，以供英貝爾特中將所率南極探險隊使用。該一荒地原係巴爾特中將於一九四四年赴南極時所設者。巴爾特中將今已離美國，將與其他船隻在海上會合，前往南極。除英美兩國外，挪威、瑞典、澳大利亞、智利及阿根廷，政府亦已計劃至南極探險。

（聯合社費城廿三日電）美國海軍退伍軍官羅納領導之另一支南極探險隊，一行二十八人將於下月間，自紐約乘船出發，作十三個月之遠征。船上將裝置宇宙線記錄儀，形如橢圓餅，於探險船出發時，即開始活動，繼續探索宇宙線至返國時為止，預料必有重大發現。按巴都爾基金會今年六月間，曾用超空堡壘，作宇宙線探索飛行，此項探險即為該國所設計。

英殖民部公布馬來憲法草案

華僑及印僑工會表示反對

（聯合社新加坡廿三日電）英國政府今日宣布馬來聯邦組織法草案，俾使向來結合不密之各土邦與英屬馬來在政治上更加團結。馬來聯邦之軍事外交，仍屬英國管轄，因第二次世界大戰初期，日軍迅速佔領馬來，使英國大為狼狽，不得不引以為戒。此項憲法草案規定如下：㈠設立中央政府，由英王任命特派員一人主持之；㈡擴大聯邦公民權利及於大多數人民；㈢馬來聯邦由九土邦及檳榔嶼與馬來殖民地組成之，應共設一聯邦立法院及一行政院，並設立各邦政府，由當地會長主持之，並以當地英國專員為顧問。此項憲草係英政府，各土邦會長及馬來民族聯合機構三方面代表所組成之起草委員會所擬定，已由各土邦會長與英內閣核准，現將提交印度族居民，華僑及其他種族團體批准，惟新近組成之泛馬來聯合行動委員會已加以反對該委員會係由十五個華僑及印僑工會組成，其反對理由則為此項憲草係在秘密會議中成立，事前並未徵求馬來人民之意見。憲草對於新加坡地位如何並未提及，該地仍將保留為英屬殖民地政府所在地。總督府仍將總轄馬來，沙勞越與英屬北婆羅洲。馬來各土邦人民，生於檳榔嶼或馬來之英國人民凡在當地居住十五年以上者，生於馬來半島之英國人民，其父親生於當地或居留十五年以上者，以及任何人於誕生時其父親為馬來聯邦公民者，均可取得聯邦公民權。英國政府將負責保護馬來聯邦，防止其和平與安寧感受威脅，並維護聯邦政府財政，使之安定與保持信用。

印制憲議會無定期休會

印學生要求英軍退出

（法國新聞社新德里廿三日電）印度制憲會議本日舉行秘密會議，討論規則程序委員會所提出之報告書，並任命三個委員會之委員，最後乃決定制憲會議，宣告無定期休會，但可能在來年一月廿日舉行短期會議。中央立法會議原定一月廿日開會，現已展期至二月三日。此外又悉，自英國政府本月六日發表聲明之後，國民大會黨常務委員會，本日召集臨時會議，討論最近局勢之發展，並決定適當之方針。

（法國新聞社新德里廿三日電）印度總督魏菲爾本日偕同前英國駐巴勒斯坦高級專員華邱浦返抵此間。

（法國新聞社波士頓廿三日電）印度留美學生八百餘人之代表，現正雲集此間，出席印度留美學生協會會議。按該會成立於去年八月，其目的乃在加強印度留美學生間之團結，並發展印度學生與美人之文化關係。印度出席聯合國大會代表班迪特夫人前在此間時，對於此種目標，會備加稱道。印度臨時政府內閣副總理兼外長尼赫魯，亦曾馳電讚揚該會之成就。該會議事日程，有決議草案數項，其中二項為㈠應批准聯合國大會對於印度控訴南非聯邦虐待印僑所通過之議案；㈡要求英軍立刻退出印度。該會本屆會議定星期二晚結束，下屆會議將在紐約舉行。

（路透社孟買廿三日電）孟買政府公報稱：孟買市西北部今日又有發生暴動，警察曾開槍示威，全市受刀傷之人計有十五人之多。

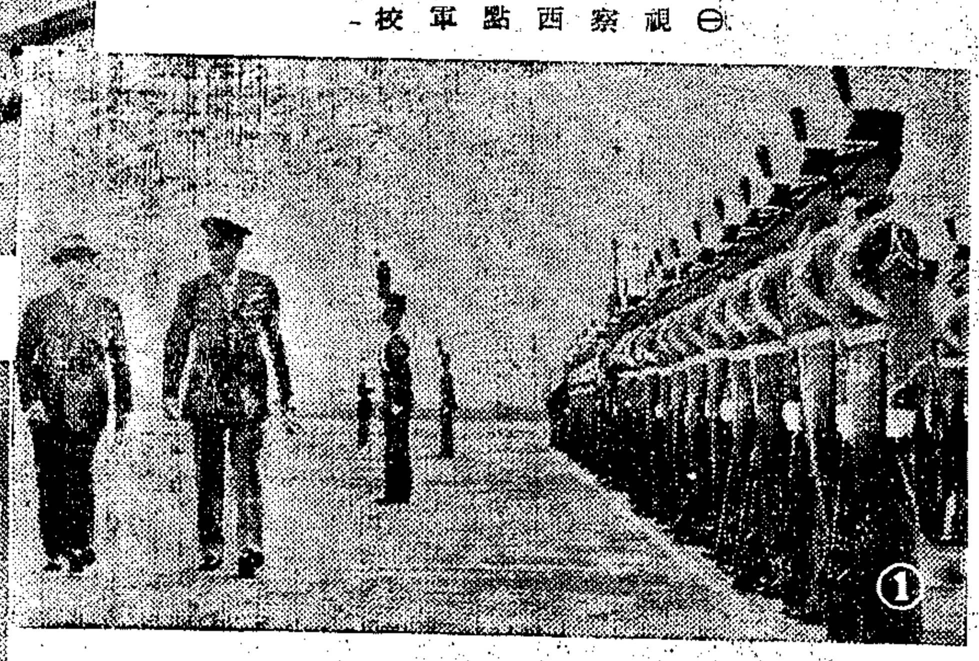

㊀視察西點軍校

美國總統的日常生活

美國總統的日常生活　美國的總統有着相當大的權力，政務繁忙，但却十分平民化，任何老百姓都可以寫信給他，或者直入白宮，請求接見。這裏是一些總統日常生活的圖片。

㊁會見印第安人猶太族領袖

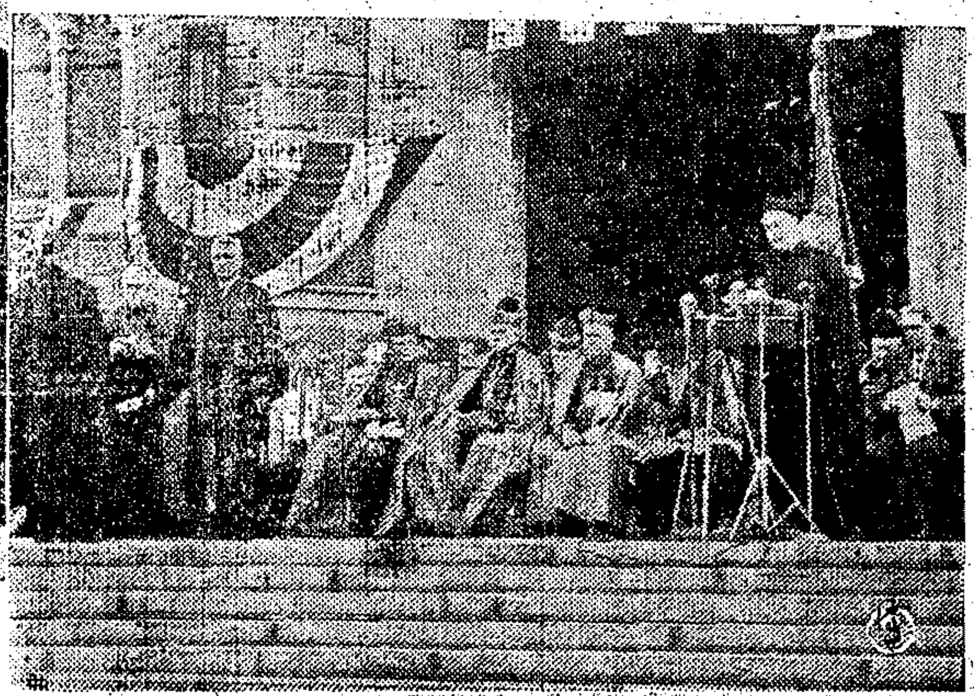

㊂接受福特堡名譽法學博士學位

㊃在遊艇中參觀釣魚

緬甸制憲討論 年初在英舉行

緬領袖對談判前途不樂觀

（中央社仰光廿三日合衆電）據可靠方面稱：反法西斯人民自由同盟已決定接受英國邀請，參加緬甸制憲討論。按此項決定，係於該同盟主席汝山自得拿紗原返歸該同盟總部後，於廿二日晚會議中所決定者。據悉，該代表團將於明年正月之第一週內前往倫敦，其團員將包括社會黨之達欽米應，及汝山等多人。

（路透社仰光廿三日電）緬甸反法西斯人民自由同盟（緬最大政黨）副會長牛漆泉告本社記者稱：緬甸國民對英政府召開緬自治政府問題之圓桌會議一事，並不十分樂觀，若談判失敗，吾人不免被驅入必不能免之途徑。吾人雖知力不足以抗飛機大砲及刺刀，但自信立場嚴正，要求合理，此乃一種永存之力量。吾人決遵該種力量奮鬥到底。吾人對於英國工黨政府之誠意，並不懷疑，但英國及緬甸之反動份子，均具有相當力量，故料吾人不經奮鬥，恐難達到目的。

四不像 四頭運抵紐約

角如鹿．頭如駱駝．足似牛．尾則如騾

（中央社紐約廿三日電）罕見之中國四不像（麋鹿）四頭，頃由英運抵紐約動物園，此怪獸原係英國貝福德公爵所畜養，名為「大衛神父鹿」，而由紐約動物協會商洽獲來。四不像之形狀，頗不美觀，角如鹿，足如牛，頭如駱駝，尾則如騾，所以稱四不像者，即由於此。一八六六年時，有天主教神父大衛者，在華傳教，大衛為博物學者，知御苑中畜有四不像，設法獲得數頭，運至歐洲，命名為大衛神父鹿，以為紀念。廿世紀之初，北平四不像全部為軍隊所殺死，在歐洲者亦漸減少至七頭，貝福德公爵乃將其全部購去，並繁殖至二百五十頭。四不像之運美，尚係首次，動物學家希望運美之四頭四不像，以後可大為繁殖。

美國在大坂開闢新機場

（法國新聞社東京廿三日電）美國在大坂興建新機場，業已竣工，定於明日開放。該機場跑道長達五百米闊達廿五米。按大坂原有機場二處，新機場之開闢，將使大坂成為美國在日本之主要工商業中心。

戰後第二屆聖誕獻辭：但願和平普天下

戰後，近東方面局勢不靖，遠東方面和平亦未恢復，希望聖誕帶來和平的福音，讓地上的人類同蒙恩德………

（聯合社倫敦廿三日電）第二次世界大戰結束十六個月，歐洲與近東方面情形擾攘，遠東方面和平也未恢復，下面是戰後第二次聖誕節時遠東各國的寫照：

菲律賓　菲律賓憲兵正欲掃蕩呂宋島中部崎嶇山地，討伐游擊隊。游擊隊被稱為叛軍，過去數月來征剿結果，已有二千餘人喪生。游擊隊的前身是「人民抗日軍」，該隊曾於游擊戰鬥。他們反對用暴力推翻政府，但堅持農業改革。

印度　印度教徒領導的國大黨堅持獨立的印度，應為統一共和國，而以印度教徒居多數黨地位，回教同盟則要求回教徒各邦分治。加上其他宗教與政治複雜因素，使形勢更為複雜。英國方面估計，自今年五月間英內閣宣布印度獨立方案以來，因印回衝突而死的人，已超過一萬人。英國駐印軍隊不下五萬人，已經出動試圖彈壓暴動。

荷屬東印度　荷蘭與東印度獨立軍，幾經談判，雖已頒發停戰命令，但爪哇與蘇門答臘時有小衝突。談判結果，成立政治協定草約，規定在荷屬東印度聯邦內，設立獨立的東印度合衆國。荷軍估計約九千一百人，分駐在盟軍撤退前的疆界，擁有坦克車和飛機。東印度軍隊，爪哇方面約有十四萬人，其中僅有半數有武備，蘇門答臘有三師，其中十分之七有武備。衝突的繼續未已，原因有四：㈠十六個月來的愉恨未曾消滅；㈡口不應心，雙方多數軍人均反對和平解決，而欲武力解決；㈢東印度當局對於不正規游擊隊無約束力量。㈣荷軍總司令於英軍撤退後，宣布為軍事安全起見，命荷軍前線推進一哩許，東印度方面認為這是違反停戰協定。

越南　法軍與越南獨立軍仍在戰爭，十月間的停戰命令無效。若干地點，戰況激烈。聞法軍有配備精良之軍隊五萬，越南軍隊包括正規軍與民團及年青徵兵，數額似較法軍為多。法方稱越軍中有日本兵在內。越軍擁有迫擊砲，機關槍和少數大砲。爭執中心在於南圻。越方要求南圻併入北圻與中圻北部，成為共和國領土，法方則堅持該兩地應分立。上星期越軍在河內及北圻實行展開戰爭。法當局稱平民廿九人，包括婦女十一人，已被殺戮，屍體慘遭肢解。法方已在北圻與中圻南部實布戒嚴狀態。又聞最近戰事中，法兵二百餘名[illegible]命。

麥帥聖誕致辭

（聯合社東京廿四日電）麥克阿瑟元帥發表本年聖誕致詞如下：誠祝太平洋美國陸軍聖誕及新年快樂，於茲佳節，吾人默禱將來能遵守軍人崇高理想，並盼甚醫協助吾人，在人世實現其降生時世人之希望。

歐洲嚴寒苦 瑞士遊人多

星期日又到遊人四千

（法國新聞社巴塞爾廿三日電）連日以來，歐洲嚴寒，大雪紛飛，使若干貧困之國家，益感痛苦，但在瑞士，頗形熱鬧，各國遊人，紛至沓來，欲在瑞士名山，作滑冰之戲。昨日為星期日，到遊人四千人，大半來自英國，有乘坐飛機前來者，此外尚有美國官兵數十人，亦已自德國抵此，欣賞瑞士雪景。

美國聖誕節景之一（美國新聞處攝）

南美運到火雞 供英國人大嚼

（路透社倫敦廿三日電）南美運來火雞廿五萬隻，已於星期五抵埠，碼頭工人三百名於今晨八時起即開始卸運，以供佳節應用。此次運來之火雞及其他家禽，計達一八五五噸，同時利物浦長九哩之碼頭上所堆之水菓雞鴨雞蛋及肉類等，亦在加緊搬運中。

英拒蘇建議 韃靼海峽問題

主張由國際會議解決

（合衆社倫敦廿三日電）英外部頃宣稱：聯合王國對於蘇聯建議蘇土兩國舉行直接談判，以解決韃靼尼爾海峽問題一節，表示反對。英駐蘇大使彼得已再向蘇聯外交部口頭聲明，土耳其與三強直接談判之途徑已告閉塞。渠建議由蒙德婁公約簽字國共同討論該約之修改，而以美國代替日本。按蘇聯曾於上月間照會英國稱：在召集蒙德婁公約簽字國會議以前，應先與土耳其舉行直接談判。

阿爾巴尼亞致英國覆牒

英認為不能滿意 將向安理會申訴

（法國新聞社倫敦廿三日電）英驅逐艦南駛在科孚海觸雷受創一事，英政府曾要求阿爾巴尼亞政府賠償生命與物質損失，阿國之復文今晨已遞到。可靠人士稱，內容不能滿意。惟官方尚未發表意見，聞一俟聖誕節過後，此事將提出聯合國安理會申訴。

蘇聯政府改組經濟設計事權

（聯合社莫斯科廿三日電）蘇聯政府今日下令澈底改組戰後蘇聯經濟設計事權，以更大之規劃權力授予各部，並另設一科學設計機關，更加着重於所有計畫實施後情形之覆核。戰時蘇聯經濟設計本極完全集中於一個機關，現則分散於各部，各部所擬經濟建設計畫，原規定每季向政府提出報告，現亦改為每年報告一次。新設總稽核處可視情形修改各業生產分配額。

美國聖誕節景之二（美國新聞處攝）

世界猶人大會通過重要決議

反對參加倫敦會議

（聯合社瑞士巴塞爾廿三日電）世界猶太人大會今日以一七一對一五四票通過議案，拒絕在現狀下參加倫敦巴勒斯坦問題會議，此外並一致通過要求准許猶太人無限制移入巴勒斯坦。

法國新預算 軍費未削減

（路透社巴黎廿三日電）法衆院今夜開會討論預算，已批准普通預算案內之軍費一項，計四百十億法郎，以及總額三百五十億法郎之特別預算案內之復興經費一項。此項預算係明年度最初三月內之預算，其中軍費一項，並未較本年度減少，良以越南局勢不靖，故暫不考慮裁減。財長斐列浦謂普通預算案茲已可獲平衡，皆因公務員將裁減五萬名，所得稅額數增加兩倍之故。財政專家稱，普通預算案之得獲平衡，非由於政府開支之減少，實由於人民捐稅負擔之加重。

英數學家設計製造自動計算機

繁複問題數分鐘可迎刃而解

（聯合社倫敦廿三日電）英國數學家正在設計製造一具自動計算機，其計算速度可與美國著名之電子計算器相等，或且超過之，並可計算更繁複之問題。用電子計算器時，須按照計算題逐續撥動電鍵，自動計算機則用一顆卡片插入機內，片上打洞，有如電碼。繁複之數題用電子計算器需數小時者，即可算出。電子計算器僅記錄小數兩百位，自動計算器則可記錄至七萬五千位，並可解決五十個以上或一百個以上未知因數之方程式。此機須經兩三年方能製成，需費十萬鎊（合美金四十萬）以上。

英要求埃及政府准許英軍入蘇丹

英埃修約談判將恢復

（法國新聞社開羅廿三日電）英國政府業已要求埃及政府准許英軍經由埃及開入蘇丹，直至英軍撤退完畢為止。埃及政府刻正將此項要求，加以研究。惟據消息靈通人士談稱：埃及當局深恐英國所提要求若予照准，則勢將因而創一危險之前例。此外又悉：英國駐埃及大使康培爾爵士，曾與埃及內閣總理諾拉茲舉行冗長會談，彼此交換對於英埃談判之觀點。

（法國新聞社倫敦廿四日電）此間外交部頃證實英國代表團長史坦斯蓋特即將前往開羅，進行一九三六年英埃條約之修約談判。

（路透社倫敦二十三日電）蘇丹宗教領袖馬迪於昨日啓程返蘇丹前，曾拜訪貝文外相，陳述關於蘇丹未來地位之意見，力主應使蘇丹完全獨立，反對與埃及合併。渠此外並曾與英外次麥克尼爾長談兩次，並與英埃談判英首席代表史坦斯茄特晤談。

（法國新聞社開羅廿三日電）英埃蘇丹獨立運動領袖馬迪本日自倫敦飛抵此間，因埃及政府下令禁止其進入開羅，乃在警察看守之下，被迫留在機場，等候飛機將其送往蘇丹喀士穆城。

日戰犯審判

一年內處決一九一人

（中央社東京廿三日電）日本中央聯絡局本日宣佈：過去一年中，十七處盟國軍事法庭，共審判第二三等日本戰罪嫌疑犯八百卅二人，目前等候審判者共一萬一千三百八十三人，其中在中國者計一千三百八十九人。過去一年中，日本戰犯處絞刑者一百五十五人，槍斃者卅六人，無期徒刑者卅九人，有期徒刑者四百零五人，開釋者一百六十七人。

墨索里尼財產

一百萬萬里拉

（法國新聞社米蘭廿三日電）義大利制憲會議某代表最近發表聲明，對於墨索里尼財產是否存在表示懷疑。頃據此間某報加以答覆稱：墨索里尼財產總額共達一百萬萬里拉之鉅，其中二萬八千六百萬里拉存於義大利銀行，三萬三千四百萬里拉存於諸伐里銀行，五千萬里拉為墨蒂軍旅之基金，一萬萬里拉為德國海空軍供應處之基金，六萬五千萬里拉屬於各法西斯部長，尚有墨索里尼情婦貝妲西之鑽石三枚，約值二千四百萬里拉，已為義國共產黨非法沒收云。

標準日曆 1947

案曆掛曆並陳　橫型直型俱備　圖案印刷共美

★日曆存貨無多★欲批欲購從速★

銷史久銷綫國帳允主
·推簿·遍行·最行
盟業 全路 悠歷

中西 報憑
式式訂活表單供齊
冊頁 應全

本外埠特約經銷處

本埠：福州路．百新書店．永祥印書館．益新教育用品社．受古書店（河南路）．百新書店．新新文具公司．和興文具公司．啓新書局．藝文書局（四川中路）．華華雜誌公司

外埠：（南京太平路）藝風圖書文具社．（蘇州觀前街）隆盛元堂．文具社．（無錫北門外）文滙文具社．杭州迎紫路．大東美術館

標準帳簿

現代會計 生財問題

招請外埠同業批發 函賜接洽竭誠歡迎

特闢郵售科 簡則樣張及費表函索即寄

門市部　上海北京東路石路口 電話九二九二〇

中國標準紙品股份有限公司出品

隱匿買賣敵偽物資 今後統歸地院審理
高檢處根據司法院解釋 指令地檢處依法偵查王彬培案

〔本報訊〕自波茨坦協定簽訂之日起，人民隱匿或購買敵偽物資應分別成立刑法上之贓物罪，曾經司法院解字三二五〇號解釋在案，惟過去此類案件，均係由高檢處依照懲治漢奸罪條例提起公訴，案歸高院審理。茲有王彬培於抗戰勝利後，串通日人購置敵產案一件，高檢處根據司法院之解釋，特指令地檢處依法偵查。今後此類案件，將統依贓物罪由地檢處先行偵查，歸地院辦理。

永業米店貨被沒收 市府裁定撤銷處分 移送地檢處依法會判

〔本報訊〕本年七月間有陳張氏檢舉永業米店囤積食米圖售黑市，經市社會局調查得悉該店係粉業同業公會會員，於民國三十四年十二月二十一日開始營業，然至今並未遵章向糧食主管機關申請登記，且將配給米不列門市出售，亦未依照規定備造賬册，對於買戶數量，姓名，價格從不記賬，社局當以非常時期違反糧食治罪暫行條例第四條之規定將該米店所存白米七石五斗，糙米九石五斗沒收。該米店不服處分，向市政府提起訴願，提出理由五點：㈠糙米不能行銷本市，不能視爲囤積。㈡小商店習慣祗記總賬，不立購戶日賬。㈢認爲犯罪不當。㈣商號登記請公會申請並非違法。㈤社局以廢法踐躪小民。該訴願到市府後，經被訴願官署遞同案卷提出答辯，近由市府裁定，其主文：「原處分撤銷，訴願人囤積食米部份，應由原處分官署備文移送地檢處依法會判。」昨日社局已將該案移送地院檢察處。按市府於勝利後接受訴願而撤銷原處分者當以此案爲第一件。

・輸管執委會 決議兩要案・

輸入品臨時管理委員會執行委員會，昨日下午五時由各委員在央行大樓舉行會議，共歷時一時餘，結果發表消息如次：按照海關規定貨物到達碼頭後，應於十五天以內報關提貨，如過期提貨，按例應處以罰金，輸入臨時管理委員會因鑒念進口之實際困難，特商准海關，如確因該會辦理審核手續，因而遲延者，可免處延期提貨之罰金。凡裝運國產貨物由某一口岸至另一口岸，必須經由香港轉口方能到達指定地點者，不需進口許可證，惟在報關出口時，貨主應向該各口岸海關提供同等貨值之具結，以杜流弊。

區保甲複查烟民 民政處講解法令

〔本報訊〕市府民政處遵照市政府決議，辦理區保甲長複查烟民事宜。昨日下午二時，在警察局八樓禮堂召集三十區民政股主任，講習有關禁烟法令。出席者張曉崧處長，劉舉海特派員，李學訓科長，劉遐專員。由民政處擬訂複查實施事項及聯保連坐切結式樣，交各區保甲辦理。

航空郵包暫停收寄

郵局包裹業務股包裹通知：茲因中央航空公司飛機，須騰出噸位，載送國大代表回籍，所有寄往各地之航空包裹，應一律暫停收寄。

收回英商水電 未到成熟時期

〔本報訊〕據公用局副局長張仁滔告本報記者稱：關於收回英商上海電車公司及英商自來水公司，目前尙未到成熟時期，仍須就各種觀點，作綿密之研究。電車及自來水乃公用事業，估價困難，必須聘專家負責。

徐家匯天主堂 要求光明之路

徐家匯天主堂於昔時曾將堂產遂地讓出一部份建築天主堂路，全路路燈均由該堂供給，此路因爲徐家匯交通要道，車輛行人往來不絕，故現已改爲公路，該堂謂爲已無再行供給路燈之義務，並以自限制用電規定數量以來，堂中自用不敷，更難供給，爲維持治安及避免車輛發生禍計，現請公用局火速供電，並裝置路燈，以利多防云，刻公用局已在設法，俾謀確當之解決。

臧大二子案續審 兇手美兵未提到

〔本報訊〕臧大二子案致嫌疑犯顧氣奈，經地院於本月十日初審後，原定昨日提訊兇手美水兵羅特立克到庭對質，唯未邀美軍當局同意，故昨日仍僅提訊顧氣奈。顧供稱即使行兇美兵今日到庭，亦恐已不識，蓋當時美兵爲散心案神之地。路遊者甚多，兇手亦係一過路美兵，彼既不相識，亦未致啖云。庭上以證人未到，略予訊問，即論還押，改期再審。

「謝謝你」 餐後索賬單 按入信筒中
財局稽征筵席捐 印製宣傳新標語

〔本報訊〕市財政局爲嚴密稽征本市筵席捐起見，曾印製餐館統一賬單，發交館商應用。現更進一步與郵局洽妥，顧客於取得該項賬單後，無須加貼郵票，亦無須開具地址，可直接投入郵筒寄轉財政局審核。聞該局爲普遍宣傳起見，已印製標語二種：㈠請你索取賬單，投入路旁郵政信筒中，謝謝你。㈡你在此用餐，已付筵席税，務請索取賬單提出，幫助市政建設，謝謝你。此項標語日內即交各區稽征處，派員分發各館商，嵌入玻璃台面下，或其他顧客注意之處。並分別通知酒菜業及西菜咖啡業兩同業公會知照。

建設大上海計劃 正由專家研討中
太湖一帶設國家公園・浦東臨江闢爲住宅區

湖區之建設大上海五十年計劃，此一計劃草成於三月前，至今正由都市計劃委員會之六位建築家及兩位工程司，詳細研討中，該會由吳市長担任主任委員，工務局長趙祖康担任執行秘書。

據該會建築家盧君於席間解釋：此一計劃分有交通網實業區，住宅區與海港等部。其目的係欲使上海在實際與美麗之觀點上，皆能列爲世界最佳都市之一。上海在都市計劃上，較倫敦或紐約皆爲方便，因其並無歷史性或有價值建築物之限制。此種建築物實爲改革之障礙。上海目前之建築物，大多陳腐不堪。新計劃包括有合宜之拆毀工作在內。其意義蓋在於使城市並不擠於一起，而分佈成許多獨立之市鎮，與上海市區聯繫單位，各有交通相通。據確實估計，在未來二千五百萬居民之新上海中，目前周圍五十英方里之市區，將成爲此大城之心臟區，而可容納七百萬人。其餘之人口，則分佈於區，鎮，及鄰近地域。每一鄰近地域之單位，可容納四百至五百居民。上海本地將以環形公路與草地，和外圍地區分隔。此種草地即用

工務局之建築家，對於工廠位置之設計，亦會慎重考慮，避免廢烟及其他各種因素。未來之上海，將向外擴展爲五區。各區皆有鐵道及汽車公路，與心臟區相通。此種公路並無交叉之支路與交通燈，俾使汽車每小時可行六十英里。

計劃中亦會述及目前港口之設備。擬劃定乍浦爲海港，吳淞爲河港。乍浦並有一流經閘北之河道，直通上海黃浦。

飛機場之設備，則從目前之五處減少爲四處。將江灣機場擴往閘北，龍華機場則使能適合西北偏西向之跑道。另在乍浦港之後設一機場。所有機場均足能負起國際交通任務，並與公路鐵道網等相聯接。其次，在太湖一帶將設立國家公園。太湖南北將闢爲遊樂地帶，浦東並臨黃浦之地域則闢作住宅區。

現在聖約翰大學執教之卜立克工程師，對盧君之言加以補充，並指出浦江大橋因不合實際與太費金錢，故在此計劃中已被刪除。卜氏並對該計劃有一異議，即對浦東之建設太少。

腸衣業勞資糾紛 昨成立和解筆錄

〔本報訊〕腸衣業之勞資糾紛，已於昨日解決，和解筆錄要點爲：㈠調整工資辦法：甲，按照十月份原有各級工資普遍增加六成（資方供膳，否則另加），除以十一月份生活指數五六八四倍後，即爲各人之底薪。乙，上項調整辦法，自十二月一日起實行，十一月由資方酌給津貼。㈡每日實際工作時間以九小時爲原則，起訖時則由各廠自訂。㈢工人患正常疾病者工資照發，但以每次一月爲限，因公致病者依法辦理。㈣服務時期在六個月至一年者發年賞一月，不滿六個月者比例遞減，廠方有盈利者另行酌發花紅。㈤女工分娩假期辦法，照工廠法辦理。㈥廠方如不得已解雇工人時，須經社會局核准。

豐裕綢廠呈請解散

〔本報訊〕本市豐裕綢廠，於去年十月開工，至本年三月，因受工潮影響，停工兩月，損失頗大，至今年秋季，銷路不振，開支浩大，更受高利貸之影響，漸感不支。現已正式呈報社會局請求解散，另文中附有實業貸款，計償債五千七百餘萬元。

怡和領班工人 要求增發獎金

〔本報訊〕英商怡和紗廠，本年獲利頗多，領班工人於應得年賞之外，現另行要求增發獎金三月，此事社局現正調處中。

・中華烟廠年賞解決 ・南洋公司女工罷工

中華烟廠職工要求發給年賞事，昨日已告解決，據悉：保採用考勤制度，以十二月份薪津數額爲標準，發給一個月，如在一年以內未停工者，則加發三日，如一年以內停工十日者，扣發一日，此項年賞決於本月三十日，每人先借十五萬元，餘款明年一月十日以前發清，已由雙方同意。

南洋兄弟烟草公司全部女工，昨晨起開始罷工。社局派員前往調解，當囑該廠女工推派代表會同廠方面談，詎該女工等不予接受，詢其要求目的，有謂要求年賞三四月者，有謂要求發給三十萬元者，無法明瞭究竟，又該廠產業工會亦參加以勸導無效，並會社局說派員如何辦理。昨日午後四時許，社會局召該公司負責人前往商談。

一柄研鑿揭開秘密
黃陂南路破獲嗎啡機關 先後拘獲男女十餘人

〔本報訊〕浙江海門人陶德奎，年四旬，向業棄炭生意，在滬開設八仙橋龍宮飯店三二六號已有兩月。上旬間普陀路分局副局長滕永溪接獲密報，謂陶有販賣白粉嫌疑。當派股員張筱林，警長趙永吉等化裝馳往，騙得嗎啡三小包，遂將其拘捕，並抄出做有暗號之原裝嗎啡三萬元，又在其妻陶張氏衣袋中搜得嗎啡十二包（每包一錢者五包，每包一分者七包）。帶局偵訊，據供：該項白粉係在西門路西湖坊三十五號陳鑫祥家購來，每錢價五萬元，分作六小包，每包售價一萬元，每錢淨賺一萬元。遂又根據供詞飭警率陶元，與世領等往查，見該處

房屋寬大 僅住二三人，當場抄出現款二百六十萬元，並查明陳鑫祥在天津路嘉善錢莊半年以來存入一千數百萬元，情實可疑，當將陳及其妻陳林氏逮捕帶局，由分局長陳慶誠之審問，又悉販賣白粉機關係在黃陂南路，乃於廿二日拂曉時，由股長殷振三，率警周緒啟，陳其富，沈金堯，楊炳生等化裝押同陳鑫祥前往直入黃陂南路鈞益里四號，將該屋住戶徐州人趙宗洪夫婦一併帶局，一面仍留便衣在屋守候，到局後，即在趙妻王氏身畔，搜得與類似收付賬簿一紙，詢以販毒事，皆不承認。嗣軍行將氏帶回其家搜查，在床後側抄出用如意袋裝盛之白粉三小袋。

研鑿一柄 又獲得裝白粉用之如意袋九十餘只。帶局嚴詢，王氏仍狡猾異常，始終不肯說出白粉來源，僅云係其胞兄王興山由南通販來，寄放其家，現王住中華旅社二十號房間。派警馳往偵捕，結果並無其人。最後由滬分局長，滕副局長偕股長梁再帶趙宗洪，會同泰山分局員警至鈞益里四號內

詳細搜查 終在三層樓擱內，發現秘密機關，而趙妻王氏身畔抄出之鑰匙，則專爲開啓該秘密機關之用者，其內計有㈠木櫃一只，內儲白粉十四小袋，計重十兩，㈡又原料連包皮紙計重二十四兩，㈢印凳研鉢一只，研棒一副，㈣戥秤大小五個，打印盒一具，㈤戥秤箱二只，㈥皮箱一只，㈦金條一兩，金條計千餘萬元，㈧金飾廿件，重七兩九錢，於是贓證俱在，無可圖賴，乃會同當地保甲長將房屋交其子（趙孝元，十五歲）看管。同時守候該屋內之便警亦已陸續拘獲來該屋購買白粉者王園楨，朱寶氏，茅沈氏，黃同寶，陳鳳有，吉光甫等六名，一併帶局偵查，但均不承認販毒。現該分局將一干人犯收押，候再研訊。

破獲嗎啡犯自右至左陳鑫祥陳林氏趙王氏趙宗洪陶張氏陶德奎（本報陸順興攝）

被抄獲之現鈔支票金飾及嗎啡等物紛然雜陳（本報陸順興攝）

毒販連元會 判無期徒刑
程守禮判徒刑八年

〔本報訊〕保定人連元會，於上月二日搭中航機來滬，至機場被警察抄出匿藏於銅版內之嗎啡三斤半，當將連拘獲，並根據連元會賴中所藏字條上之地址，拘到接收毒品人程守禮。該案經地院數次審訊終結，昨日宣判，連元會販運毒品，處無期徒刑，褫奪公權終身，程守禮處有期徒刑八年，銅版嗎啡沒收。

你要買新式汽車麼 先問問有沒有金條
・這裏是最近的黑市價格調查・

〔本報特寫〕上海的汽車交易，是以金條計算的，好一點的車子，要賣到近二十根條子。然而還是有人要，而且供不應求。汽車商都異口同聲的說：「生意是有的，車子却沒有。」當然，你如果不在乎條子，也不難買到嶄新的汽車。海關不准出廠價格超過美金一千二百元的汽車進口，然而，大家有目共睹，馬路上並不缺少豪華的汽車。那麼它們是怎樣進來的呢？內幕人說，兜得轉的人，自有辦法！

一方面由於海關限制進口，另一方面由於美國出產不够，所以今年進口的汽車，不過千輛左右。上海的汽車商不到十家，經銷英美各廠出品。由於上述原因，訂貨都很困難，交貨期頗困難。

現在正式由海關進口的汽車，美國的廠價，不過美金一千元左右，經銷商加上各種費用及利潤，訂價約三千至四千元美金。不過目前市面的價格，約在美金七千元至一萬元的樣子。

「別克牌」車子，在市面上相當受歡迎，現在就要賣到廿條，一共不過到了三十幾輛。「順風」一共到了四十輛，訂價美金三千元，市價却要十三條。「福特」到的比較多，訂價二千餘美金，市價也要十三條。「水星」最近到了二輛，大約要十七八條。至於「林肯」，現在不能進口，所以晉業們的喇叭，我們還沒有聽到。

至於小汽車，新華公司經銷的「司丹達」到了一百輛，以前訂貨，今年都可交齊，訂價三千六百元美金，市價也要十條樣子。小奧斯汀不很多。「飛埃特」到了八十輛，有小型和中型兩種，市價大約四條半到八條。

所以，我們現在可以看出來，上海的汽車交易是畸形不合理的。你沒有辦法用公正的價格買到車子。有時候訂貨到了，經銷商也拒不交貨，必須補足黑市差額，他才把車子給你。

另外有些人，從美國直接帶車子來，因爲照例每人可帶一部汽車，算做行李。而這些車子，到了上海，就流入黑市。同時外埠有若干經銷商，因爲上海市價俏利，也就在本市做黑市生意。

買汽車的人，除了富商巨賈之外，以銀行界爲最多。小汽車多爲醫師律師所購。

至於明年的汽車業怎樣呢？幾乎全部汽車商都搖頭。因爲進口的困難，美國明年汽車的輸出量，雖可能增加，上海方面的車子，恐怕還要少。

聖誕前夕素描

昨爲一年一度富有宗教色彩之耶誕前夕，兒童渴望紅衣白鬚聖誕老人之禮品，成年人祈禱明年聖誕景況較好，而深富之家，欣舞歡笑，樂而不倦，與流浪街頭之餓殍，形成強烈之對照。各舞廳均張燈結綵，極盡舖張之能事，並穿插各種遊藝節目，以娛來賓，舞廳清茶一杯，索價二三萬元不等。百樂門聖誕餐每客拾萬元，其餘華懋金門各大飯店，五萬至八萬元。多數中菜館，亦加倍計算，取價雖昂，而處處客滿，若非預先定座，即有向隅之虞，警局雖禁止舞廳通宵營業，但午夜以後，各舞廳狂歡不散者，爲數仍屬不少。各西僑多在家中吃火雞度聖誕。美海陸軍方面，均舉行聖誕舞會，樂聲起處，絲女紅男，婆娑起舞，盛情殷祝，但因美軍在滬人數，已比去年聖誕時減少十之八九，故已不及去年熱鬧。各國駐滬使領館均舉行聖誕酒會，阿根廷使館，並定於元旦日舉行化裝舞會，邀請中外各界名流媛參加。我駐滬空軍新生社及勵志社滬分社亦舉行舞會，歡祝冬節。各電影院均加價，但名片不多，大華所映「魂斷藍橋」，國泰所映「一曲難忘」，以上及海大所映之「幻想曲」，賣座最盛。因聖誕節來臨，上海物價一再上漲，應節物品如火雞一只，需價十二萬元之鉅，且甚難購得真貨，洋酒銷路亦旺，白蘭地酒每瓶約值五六萬元。虔誠之天主教徒，多到聖堂「望彌撒」感謝主恩，基督教徒有「報佳音」之儀節「聖母頌」歌聲與教堂清脆鐘聲，使人觸景生感，停泊於黃浦江畔之美軍艦波斯頓號，定於今晨十一時，招待難童，藉示普天同慶之意。虹口一帶，小酒吧，及低級舞廳，爲盟邦水兵及中下階級人士行樂之處，所奏舞樂，與大舞廳無異，以「雪白的聖誕」一曲最爲流行，中宵鐘聲報鳴十二時後，各人握手互祝「聖誕快樂」。

・罐頭食物漲風烈・商店主笑逐顏開

〔本報訊〕日來罐頭食物因受金價之刺激，兼以聖誕佳節之額外需求，價格頗有波動，其上漲自一成至三四成不等。水菓類之食品，上漲較少，大致爲一成。罐頭牛乳，奶粉，洋酒等波動最烈，竟上升至三四成左右。例如以克寧奶粉而言，週前售五千元者，節日竟開價八千五百元。惟昨日金價下挫後，罐頭市價亦頗有跌落，商店老闆談論金價上漲之情形時，不禁笑逐顏開。

美國花店贈花籃 耶誕遙祝吳市長

〔本報訊〕美國華盛頓藍特兄弟花店，以中國兒童名義，由美匯滬美金七元半，請市商會代辦花籃一隻，送贈吳市長，祝賀耶誕，以誌仰佩之忱。

特約承銷日用品 改善尙無新辦法

〔本報訊〕行政院物資供應局特約承銷日用品商店，開始營業後，往購者皆極擁擠，若干貨品上午即被購一空，以罐頭食物，手套，及草綠色羊毛衫褲者爲最多。黃牛黨大爲活躍，但亦無從取締。多家店舖玻璃被擠碎，關於改善銷售情形，物資供應局，目前尙無新辦法。

公教人員羊毛毯 今日起繳款候配

本市公教人員物品配售處，頃

湖社元旦團拜 中午舉行聚餐

貴州路湖社，係湖屬六邑同鄉集團，昨日會議，決議定於三十六年元旦上午十時，循例舉行社員及同鄉團拜，將由陳藹士潘公展諸氏主持，報告一年社務。中午聚餐，以敦鄉誼。並聞已向本埠各著名廠商及書畫名家徵集各種精美日用品及法書名畫五百餘份，作爲摸彩贈獎，藉增興趣。凡該社社員及湖屬六邑同鄉，不論男女，均得參加聚餐，每人一萬元，業已開始登記，屆時當有一番熱鬧。

警察局前一幕 老人率領家屬 長跪焚香呼冤
據稱幼子被捕係遭誣陷

〔本報訊〕昨晨十一時許，警察總局前，有一年約五旬之老人，率領其家屬子女等十三人，焚香跪地，口稱冤枉，一時聚觀者達數百人。後由警士將該老人等帶入局內訊問。據稱名宗玉寬，江北人，住歸化路六四○號，近因其幼子錦發被人向普陀路警分局誣告，指爲盜匪，予以拘捕，並在家內抄出手槍一支，在偵查期內其子且已供認與同黨尹開發，趙根志二人，共同搶刧順昌洋布店不諱。然此事實屬冤枉，並謂前所抄出之手槍係他人故意誣害而私藏其家中者。宗某老淚縱橫，最後自懷中掏出呈文一件，洋洋二千餘字，係面呈宣局長者。惟經警士持文請示上峯後，卻此案業已移送警備部軍法處訊究，結果老人遂怏怏率子女而去。

全國合作業務會議經過 陳仲明招待新聞界報告

社會部全國合作社物品供銷處上海分處，昨日下午三時，假中國銀行大樓，由陳仲明主持，招待各報社記者，報告全國合作業務會議經過情形，由陳氏報告稱：該會於十七日晨九時在滬開幕，會議討論範圍爲：㈠合作供銷業務，戰時經營情形，㈡合作供銷業務機構是否適合當前環境需要，㈣如何加强相互間聯繫，㈤今後業務經營方針，㈥如何發展國際合作貿易，㈦如何籌措資金，㈧如何輔導基層合作組織。會期共四日至廿一日閉幕，其重要決議事項爲：㈠整固基層組織，推進農工業生產合作社，並於各大都市輔設大規模消費合作社，採取總分社制，㈡加强全國合作供銷處與各省聯合社省供銷處之聯繫，由各省參加全國合作供銷處，資金業務上謀密切配合，各省聯合辦相互委託代購代銷，及貸款劃撥，以謀便捷，㈢建議組織合作貸款銀團，寬籌合作業務所需資金，推陳仲明，唐巽澤，黃石，常佩三，李子敬，和保萃，袁守成等代表，晉京洽商，㈣計劃吸收國際合作組織資金，參加農工業生產及舉辦特產外銷洽商借款，㈤擴展國際合作貿易，決定組織考察團，出國考察及堅辦茶葉蠶絲桐油外銷，由全國合作供銷處負責統一出口，劃分等級，確定同一標幟，㈥籌組全國合作社聯合會，由全國合作供銷處聘請各省聯合社及各省合作供銷處代表，組織籌備委員會，進行籌備工作，㈦訂定「卅六年全國合作供銷業務實施綱要」，作爲卅六年全國合作供銷機構之共同實施方案。

楊思橋大血案 四主犯處死刑
嫌疑犯孫文俊判無罪

〔本報訊〕楊思橋大血案，主犯薛運生，周銀桃，周福祥，奚老麒及嫌疑犯孫文俊等五被告，今晨已由地院宣判。其主文：「孫文俊無罪，薛運生，奚老麒，周銀桃，周福祥共同搶刧未遂而故意殺人，各處死刑，褫奪公權終身。」

中美醫院工友 採取消極行動

中美醫院工友要求改善待遇問題，迄未解決，據悉工方以迫不獲已，將採取第一步消極行動，於即日起，推行慈善服務，病家一律免費，一面仍促院方能早日解決，以免事態擴大云。

大連灣路火警

〔本報訊〕滬東大連灣路二十七號某棉棗舖，於昨晚七時許失愼，火勢甚熾，比經消防處驅車馳往灌救，直至今晨二時許，尙未全部撲滅，聞損失甚重。

富民路歹徒槍傷警員・攔登路過汽車被逸去

〔本報訊〕靜安寺警察分局警員曾昌海，卅歲，安徽人，昨晨一時廿分，偕六七五號警員在富民路一帶值勤巡查，至中正路口見二男子，行色慌張，擬加檢查，詎其中一人竟出槍向曾轟擊，警員當亦還擊。曾爲歹徒擊中右腿，受傷路地。六七五號警士雖奮勇追捕，惟抵南京西路常德路口時，適有自備汽車第一四一○九號駛過，乃爲歹徒利用攔登上車迫令司機向江蘇路方面逃逸。事後六七五號即據情電告分局，並即將受傷警員車送廣慈醫院醫治。分局於接獲報告後，立派大批員警馳往出事地址附近追緝，卒無所獲。該一四一○九號汽車旋在江蘇路華山路口發現，車夫施身安經帶局訊問後即釋出。出事處並已撿獲左輪彈殼多枚，現尙在檢驗中。至受傷警員，子彈竄入陰囊，昨晚施行手術後，尙無大礙。

・便利國大代表返鄉 滬招待站恢復辦公・

〔本報訊〕市府國大代表上海交通招待站，前於國大開幕前後，特設辦事處於金門飯店，爲過滬各代表接洽住宿處所及購買車票等。國大開會期間因工作較少，曾一度結束，茲因國大閉幕在即，該站爲便利返鄉代表起見，於本月二十一日起在金門飯店重行辦公，一切設施較前尤爲進步，車站機場均有該站擺備之指示牌及標語等，代表前往滬到時，各人贈送小型日記本一冊，該站預計將有代表三百餘人過滬，住宿方面，除在金門飯店常包房間十間外，並於南京，金山等飯店特約定房。

上海銀行刧案 五犯解警備部

〔本報訊〕搶劫提籃橋上海銀行分行之交通警羅錫生，劉玉成，及充任內綫之該行信差李錫光，袁澤民等五名，業經警局偵訊完畢，昨日上午通同案卷移解警備司令部軍法處辦理，至在逃之另一交通警，聞將由警備部行文通緝。

聯勤部一逃兵 招搖敲詐被拘

〔本報訊〕聯勤總部交通器材燃料儲運所，以該所潛逃士兵張麒麟，在外假名招搖，並於本月廿一日詛敢向柳林路竇福里十一號郭少雲處敲詐，實屬目無法紀，業已會同泰山警分局將張移送警備部依法嚴懲。

行總發放棉衣 救濟各區貧民

行總上海分署以近日氣候轉寒，一般郊區貧民急需棉衣，定於明日在第廿一區（新市街）開始發放新製棉衣六九七套，救濟該區貧民，計男子四六六名，婦女二三一名，每人一套。舉凡老，弱，孤，寡，疾病，殘廢，失業，貧困，均經調查列册予以救濟。其他各區亦經排定日期陸續發放。

本市慈幼團體 搶救流浪兒童

行總善後上海分署，中華慈幼協會，及兒童保育院三團體，以邇來氣候益寒，爲搶救本市街頭流浪兒童，曾會同組織街頭流浪兒童搶救隊，自昨日起每夜十時出發至夜二時在各街弄收容飢寒無依之兒童，並在麗園路兒童保育院設立臨時收容站，該會等希各界熱心慈幼人士協助，遇有上項苦兒，請逕送中正東路中匯大樓二一八號中華慈幼協會即可收容。

本・市・簡・訊

▲老閘黃潘氏，在天目路北站附近，擺水菓攤。昨日下午被一卡車撞倒，軋斷左腿骨，經人車送醫院施治。

▲警察局呈准市府每分局添設會計助理員一人，將於下月中旬公開舉行甄試，錄取者按委任級任用。

▲上月份本市入境僑民共計廿八人，出境外僑九九二人，以美國及英國籍最多。

▲本市旅館業職業工會以原有會址狹小，已籌款在鳳陽路五七一弄十四號購置新屋。

▲蘇北流亡難民，發現上海水電公司每日傾拋煤渣，約四五百噸，有十分之一尙可充作燃料，特推代表懇請參議會轉函公用局，撥給一部份，救濟難民。

▲基督教信心佈道團信心堂，定今日下午三時假海寧路四○四弄長源里十五號舉行聖誕禮拜。

▲「銀行通訊」新十二期出版。有郭家麟之「論我國外匯整理之步驟與技術」等文，每冊七百元。

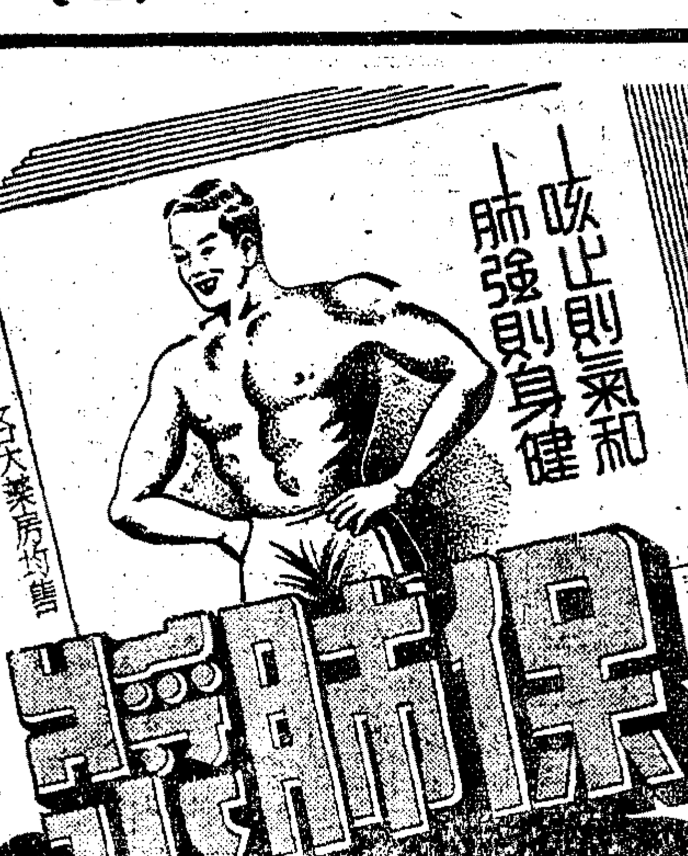

保肺漿
止咳化痰 強肺防癆
功效準確 標本兼治
（主治）久咳，乾咳，老年虛咳，劇咳，氣管支炎，流行性感冒，氣喘，胸悶，傷風，勞瘵，肺弱諸症，均能奏效
口味甘美 婦孺咸宜
上海太和藥房發行

五層樓酒家
FIVE STAR RESTAURANT
830 NANKING ROAD
慶祝聖誕
最高食府★歡度佳節 理想勝地
歌唱名家 琴音小姐 新自天津 來滬廿四 廿五兩晚 六時客串 獻唱中西 名歌
聖誕筵席 廿萬元起 欲免向隅 請早預定
交際中樞★暖氣開放 溫暖如春
聖誕茶點 大禮堂座 每客一萬五 晉樂茶座 每客二萬元 廿四廿五 晚十時起 供應晉樂 伴奏延長時間
特加應時佈置★氣象煥然一新
加插特別表演★舉行各種餘興
地址：大新公司五樓 電話：九二五二三

司各脫 乳白鱉魚肝油
行銷中國五十餘年
補肺強身 久着盛名
三春靠一冬
冬謀來年身體康健，現宜及時進補。司各脫鱉魚肝油內含維他命A.D.及充分之磷鈣鈉等礦質，故滋養最富，味美可口，老幼咸宜，實爲最理想之常備補品。

英國製
各大藥房均有出售

名表鑽石
舶來新品 多節禮物
漢彌爾登 Lord愛而近 抱華脫 羅司
US原子鑽 光彩萬丈 羚貴絕倫 價廉物美
美國新到備貨無多
每位限購一只以求普遍
銀夏 戈登路廿二號 美琪戲院附近

申報分類廣告
特價每行七百元
▲刊費廉
▲收效宏
請撥九三三二一四八
▲電話接稿▼

百萬擔米備抛出

公教人員待遇年內可望調整·徵服兵役認爲可以鍛鍊身體

市長解答三問題

【本報訊】記者於昨日走訪吳市長，叩詢關於米價、年賞、徵兵等諸問題，當承答復如下：

問：最近米價暴漲，未知市長曾注意及此而謀抑平否？答：最近本市米價確有異常發現，暴漲原因純由於受外匯之影響，深信數日後即可平息，本市食米絕無問題，現在本人手裏還擁有食米一百餘萬擔，到必要時便可以拿出來。

㈡問：工人之年賞問題，市長之意見若何？

答：關於職工之年賞問題，中央曾有命令規定，不准超過一個月，本人也以爲高工資的後果，是造成工廠關門，工人失業。所以深盼勞資雙方能夠互相諒解，本人對於此番紗廠工人之深明大義表示欣喜，彼等最初要求之年賞爲五個月，而結果以四十天獲得和解。

㈢問：公務員平素待遇菲薄，生活清苦，年關將屆，市府何以助之？

答：調整公務員待遇，蔣主席已下手令，深信其明令於年內即可抵達此間，本市於奉命後，立可遵辦。若萬一於年底尚未奉命時，則市府或可設法暫先撥借一部分，然最好事先勿作宣揚，因即或市府有所補助，爲數必極微，徒令衆人引頸相待，而結果難免不失望也。

㈣問：市府明年度之預算，是否已經編製完成？教育經費所佔之百分比如何？

答：明年度預算確已製就，刻由會計處整理中，其總數不超過明年之可能收入二千零三百餘億。教育經費佔其百分之二十。對於教育，吾人必須儘力維護之。

㈤問：對於本市徵兵問題，吳市長有何意見？

答：目前當區司令傅正暌到上海後，徵兵工作應該積極展開。爲國服役是國民應盡的義務，一點沒有可怕，更不應逃避。本人假如有孩子到了徵兵的年齡，必定第一個送他入伍，藉此還可鍛鍊身體。

㈥問：市長如何度此聖誕佳節？

答：爲公務諸沒有娛樂也沒有休息。這樣下去，恐怕倒是做市長要實行「拉伕」了。

糧次龐松舟返京 行前談存糧豐厚

糧食部次長龐松舟，前日由京來滬，已於昨午一時卅分搭乘快車遄返首都，龐氏行前曾語記者

書業營業稅問題 財部允詳籌辦法

·請願代表改定月初晉京·

【本報訊】本市書商業同業公會，昨日下午三時，在西藏中路該會舉行緊急理監事聯席會議，到李伯嘉、張一渠、郭農山、徐伯昕、姚蓬子、劉季康、周熙和、蔣振滋、王子澄、唐文兌等十餘人，討論請求免征書業營業稅問題，當決議所有請願代表，改定一月二日，再度赴京請願，向財政部面陳該業實際困難情形及免征理由，如不達到目的，即行全體停業。

部方批示 按該業爲免征營業稅，前曾召開臨時會員大會，當場推派代表二十人，原定於昨日（二十四）赴京請願，適於動身之際，忽奉經濟部批示，故臨時召開緊急理監事聯席會議。經濟部原批如下：「前據該理事長暨該業代表郭農山等來部遞呈，懇請免征書商業營業稅一案，當經轉請財政部體念該業特殊情形，酌予免稅，並批示在案，茲准財政部本年十二月五日京直一〇九七〇字第六一〇四號公函略開：『查書業關係教育文化，至爲重要，而戰時書業損失奇重，一時恢復不易，自屬實情，爲推行國策，維護文化事業起見，對於營業有予以扶植必要，惟書籍種類繁多，倘非全屬重要，若一律免征營業稅，不惟偏頗失公，而其他各業難免不援例請免，影響稅征，現本部正詳籌妥善辦法，一俟核定，即可施行』，相應函請查照」等由，特此通知，並轉飭知照」云云。

公會意見 該業公會於昨日理監事聯席會議中，詳加研討，十分牽强，僉以財政部所列理由，蓋財政部若恐他業援例，則英法各國書籍免稅，而對化裝品均徵重稅，未聞因書籍免稅，而引起化裝品業之抗議，若謂書籍種類浩繁，良莠莠雜，難定標準，凡目前有正式出版地址及發行人之書籍，均有其文化上之意義與價值，見仁見智，絕無輕重之分，至一般誨淫誨盜之書，實際上並無出版地點，即欲徵稅，亦不可能，況教科書已免徵於先，而一般書籍自不能不在免徵之列，蓋任何一國代表文化之書籍，舉世認爲一般書籍，而非教科書。

文化貸款 記者爲了解目前書業情形，走訪該會負責人，據談：該會現有會員二百六十八家中，僅極少數家可以勉强維持，絕大多數均因成本過高，讀者購買力降低及高利貸之壓迫，勢將陷於絕境。目前銷路最佳者，爲色情書籍，其次差强人意者，則爲兒童讀物，因後者售價低廉故也，至於一般理論及新文藝書籍，比較滯銷，雜誌勝勞，外埠銷路則因交通尚未恢復，郵費高昂，除色情書籍外，一時頗少開展希望。該負責人稱：文化爲立國大本，政府實應洞察機微，除全免營業稅外，尚須給予文化貸款，以挽救當前書業之危機。聞該業公會此次請願，對於文化貸款，亦有專文呈請云。

沈嗣良今日再審

【本報訊】前聖約翰大學校長沈嗣良，以漢奸嫌疑，羈押監獄，曾於上月十五日初審，今日下午在高院再度審訊。

陳華柏徒刑七年

【本報訊】僞中央儲備銀行業務局局長陳華柏，昨晨在高院刑一庭宣判，處有期徒刑七年，褫奪公權七年，財產除家屬必需生活費外沒收。按陳爲廣東中山人，戰前曾任南京農商銀行經理。

癩和尚月底宣判 楊時生放聲大哭

【本報訊】被控曾任僞保安司令部偵緝隊稽查陳世金，（諢名「癩和尚」），昨晨由高院刑二庭審訊，業經辯論終結，定於本月三十一日上午宣判。又被控充當僞漕河涇十七保保長楊時生，昨晨在高院受審，被告於供述時放聲大哭，庭諭改期再訊。

軍械庫爆炸案告一段落

軍法處昨開庭會審

傳訊有關者十三人 傅濟民已被拘押

秦德純次長今晚返京報告

【本報訊】後勤司令部第一補給區江灣軍械庫爆炸案，連日經國防部次長秦德純會同有關各方調查偵訊後，已於昨日下午在警備司令部三樓軍法處會議室正式開庭會審，至六時餘始畢。全案至此業已告一段落，庫長傅濟民責任所在，昨於審訊後，已暫予拘押。曾告失蹤並經通緝在案之運輸兵方財發，則已於前晚緝獲，昨日曾嚴加審詰。其餘有關兵員亦經分別審詢後，決定處置辦法。至於爆炸原因究屬如何，此次審訊結果，據悉仍無新發現。尚待在逃之分庫長王仁珊，管庫員吳汝鏢，陳翰文緝獲歸案後，始可全部明瞭。現秦次長已定於今日晚車先行返京報告一切，將來如王仁珊等緝獲後，秦氏當再來滬主持審訊。

昨日會審係於下午一時開始，除由秦次長主審外，並由警備司令部軍法處長曾昭貽，稽查處長陶一珊爲審判官，主任軍法官包啓黃，軍法處科長徐士嵩爲陪審官。記者等欲上樓，爲衛兵再三阻止。整個下午傳訊之人物爲軍械處長毛盛樟，科長鄧翔之（係在逃王仁珊之保人），庫長傅濟民，運輸兵方財發，黃英桂，袁銘財，熊映南，王友濟（王仁珊之勤務），蔣友傑（吳汝鏢之勤務），監薪杜德炎（以上兩人爲吳汝鏢之保人），及王婺蘂、李華、吳華、趙盛驛。

會審畢事後，秦次長曾接見記者發表談話稱：此次江灣軍火庫之爆炸，第一補給區司令官文及軍械處長毛盛樟，應受行政上之處分，至於其餘有關兵員之懲處，尚待返京呈報當局後核定。

物價波動

宋院長表示關懷

行政院院長宋子文氏，昨晨八時餘即赴中行大樓辦公，九時許接見吳市長國楨，善後救濟總署長霍寶樹，宋氏對近來物價波動及民食問題，垂詢甚詳。嗣後海關總稅務司李度亦曾往訪，至十一時許聯合勤務總司令部第一補給區司令官文，及運輸處處長葉中青，中信局局長劉攻芸，物資供應局局長江杓，連袂晉謁，亦由宋氏分別接見，據悉，會談內容，係與碼頭設備運輸問題有關，至一時宋氏始離辦公處返寓。

歐哈德案西伯受審 否認參與諜報工作

【本報訊】日美軍法庭繼續開審歐哈德案，受審者係前德國駐廣州領事西伯。

西伯供稱：德國投降後彼之責任爲指示在粵德籍僑民，當時仍保留領事名義，對於軸心國之任務亦未變更，其理由未奉到德國政府之正式解職命令。檢察官吳康納上校當即詰以何謂「無條件投降」？西伯本人係一法學博士，其答復如下：「無條件投降乃戰敗國之一方無條件向戰勝國一方投降之謂」。西伯復承認彼知悉歐哈德局廣州支部之哈德，烏勃里區、尼門三人於德投降後繼續從事諜報工作，但彼本人從未參與其原因有四點：㈠上峯曾指示勿干涉哈德之工作，㈡彼本人之工作僅在德僑民方面，而哈德則德局之指揮，㈢哈德直接受陝哈（?）日軍當局亦囑彼勿干預哈德之事。

通緝周果

【本報訊】曾任僞財政部所得稅上海區徵收局副局長之周果出任僞職期間，利用敵僞勢力，大肆搜刮，勝利後，周逆畏罪潛逃無蹤，本市高檢處依據周逆罪行，正式提起公訴，惟因周逆在逃，高檢處昨已下令通緝，拘捕歸案。

本報代辦空中宣傳

正泰廠送套鞋千雙

中正東路五五號正泰信記橡膠廠，發行回力牌平底鞋及男女套鞋，貨品精良，膾炙人口，茲爲擴大宣傳，喚起用戶注意起見，特委託本報代辦空中宣傳，定於廿六日下午（天雨順延）用專機一架，在本市上空散發彩印傳單五萬張，其中一千張蓋有該廠硬印，凡拾得是項蓋印傳單者，得在本月底以前憑單向該廠免費領取回力牌男套鞋一雙，詳細辦法，請閱今日本報封面廣告。

海面霧瀰漫 航輪多誤期

長江發現新水道

【本報訊】航業界確訊：近日天氣陰霾，海面大霧瀰漫，船舶航行困難，以致國際綫輪船，多數誤期。戈登將軍號，昨已抵埠，停泊招商局第一碼頭，麥迪遜總統號，原定昨日到滬，因海霧未見進口。據該公司稱：大致明日可到。[illegible]號，務希脫司洛凡托號，均延至明日可到。美輪洋行亦有三輪遲到。

【又訊】長江水勢銳退，各輪已誌前報，昨據三北公司報告，截家沙、沙州一帶水位在九尺六寸，十尺之間，以致十三尺吃水以上之船隻，通過頗爲困難，惟最近據悉兩標燈，發現新水道，有十三尺之深，故該輪已於廿三日到滬。

明年度緊急防汛 工務局計劃決定

·改善溝渠設置唧水站

【本報訊】明年度本市緊急防汛工程，已經工務局計劃決定，並經上次市政會議中通過，茲探悉其詳情如下：㈠改善日暉港附近積水情形，工程地段係由南京東路至蘇州河一帶，設唧站一座，經費約爲六億七千餘萬。㈡改善江蘇北路之溝渠，工程地段自長寧路至蘇州河一帶，設唧站一座，經費預算約爲五億八百萬元。㈢改善武寧路一帶溝渠工程，設唧站一座，經費預算約六億一千餘萬元。㈣改善西藏北路一帶之溝渠工程，其經費預算約爲六千六百餘萬。㈤改善福山路溝渠工程，經費預算約爲七千四百餘萬。㈥改善曹家渡一帶之溝渠工程，經費預算約爲二億七千三百萬。㈦遠期加高堤岸，工程地段爲沿黃浦江及蘇州河一帶，經費預算約須一億元。因市工務局以污水泛濫，有礙市民衛生，故防汛工程亟須趕辦，並已擬具整個計劃，並開經費總數達一百十三億元，然市府因明年度經費極形拮据，故限止其經費，不得超過本年度數額，即爲二十四億元。工務局即以此作標準，按照各地段之重要性，對於明年度之緊急防汛工程，作如上之決定。

航業工作競賽 明年開始實施

中央工作競賽推行委員會在滬推行交通事業工作競賽，鑒於輪船業情形比較複雜，非官商勞資各方，通力合作，難期美滿效果，因此邇日與各方洽商接洽組織上海輪船業工作競賽委員會，業於本星期一下午三時在招商局會議室開成立會，參加此項組織者計有上海航政局、國營招商局，及輪船業、輪機員、船員、中國海員等公會共七單位，經決定競賽項目爲求船期迅速，航行安全，節約燃料等三項。競賽以船隻爲單位，並規定凡五百噸以上者，概須參加競賽，競賽標準，以卅五年度最後三個月之記錄爲標準，獎勵凡參加工作競賽之優勝人員，除由該會剎前中央工作競賽推行委員會，於卅六年五月五日全國工作競賽給獎典禮時頒發獎外，並擬由上海航政局與交通部准以競賽成績爲輪機駕駛人員考成晉級標準之一，至節約之燃料由輪船公司折價收購，藉作獎勵，由各公會分頭宣傳於卅六年度開始時實施。

泰山公寓盜屍案

兩被告上訴審結

【本報訊】泰山公寓盜屍案被告林步武、王正中二人，經地院判處死刑在案，林王不服，向高院上訴，昨日下午三時高院刑二庭開審，因該案案情早明，一庭審結，定三十一日宣判。

天氣

西比利亞反氣旋中心在朝鮮，延及全國，日本，東海，琉球及南海北部。

天氣預測：黃海，晴，霾，冷，轉陰，中度北風至西風，中浪。華中，陰，霧，冷，中度北風至東北風，揚子上游陰雨。上海，陰，霧，冷，漸轉雨，中度西北風至東北風。東海，陰，沿海雨，霧，濟和東北風至東南風，中浪至局部巨浪。

二十四日溫度：最高四七度一，最低三九度。

讀者諮詢

▲醫藥衛生

㈠神經劇痛

▲戴協華問：本人於七月上旬，突患左腰髮痛，一星期後，痛處即逐步下移至左腿坐骨等處。起居均感不便，八月間因洗冷水澡致大左腿及小腿後面之肌肉，均發生痛楚，後經中央醫院診治，醫師稱係腰脊骨受傷，有物突出壓住左腿神經所致，須施手術始有痊癒之望，但拍攝X光之結果，未能檢出病源，因此作罷，後改神經系科診察，亦未檢出病源，現在病狀依舊，夜間常失眠，胃納欠佳，手足酸麻，精神痛苦萬分，請問所患究係何病？有無特效藥可以治療？

〔張仲明醫師答〕貴恙或係多發性神經炎，可注射維他命B，並服磷化合物補劑。

㈡膝蓋酸痛

黃金獻問：鄙人於廿七年季，右足膝突起劇烈酸痛，服藥打針年餘不愈，現在時發時愈，膝蓋骨骼日見彎曲，僅能伸至一五〇度左右，腿部肌肉削瘦，未知究係何病？應如何治療？

〔張仲明醫師答〕貴恙係慢性關節炎，原因有結核性，風濕性，淋毒性等多種，宜用愛克司光，血液檢驗，確定究係何種關節炎後，再決定治療方針。

徵★求★人★才

㈠常熟某私立中學需高中數理教員一人，每週授課二十四小時，月薪在三十萬元以上。㈡營湖某團體需繪圖員一人，以能繪製房屋圖樣及統計圖表者爲合格。㈢嘉定某機關需軍樂教師一人，任期二月，待遇面議。㈣鎮江某機關需速記一人。㈤某公司需女服務員數人，以初中程度，態度和藹者爲合格，月薪十萬至二十萬元。㈥提籃橋某公館需女傭一人，以年齡在二十至四十間有舖保者爲合格，月薪五萬元，供膳宿。以上各職，如有志願應徵而自審能力堪以勝任者，請逕至雁蕩路（華龍路）八〇號上海職業指導所面洽。時間上午九時至十一時，下午二時至四時。

急症助金受惠者

安徽人唐水森，男卅一歲，住本市紹興路文元坊一四五號，供職於公務機關，收入菲薄，本月上旬突患急性肺炎，病狀險惡，勢甚危殆，後經家人車送四川北路橫浜橋市立第四醫院施行急救，現已脫離險境，申請助金已核准。

▲來函 上海職業指導所函云：揚州李民國君鑒，承賜示應徵學徒至感，惟前途須經來滬面試後決定，台端遠居外埠，尚祈鄭重考慮，以免徒勞往返也。

代★郵

不具名，蔣曾熙，鄭兆麟，葉德生四位先生鑒：前承慨捐鉅款，委辦「急症助金」，自九月二十五日起與七家著名醫院分別辦理，賴各院長及負責人員通力合作，成績斐然。而先生等急公好義，嘉惠貧病，尤所欽佩！茲者第一期適於今日圓滿結束，各項統計，正進行造報，此後是否續辦？尚希賜照見復爲荷。——編者敬啓

最後壹天

··展覽地點··

南京西路口成都路464號

··南京發行所··

太平路203號同時舉行特價

本報爲承辦各大廠商聯合大贈送開始分發第五屆普通贈品啓事

本報承辦各大廠商號聯合大贈送第五屆（即十一月份）係十一月二日本報所載之「牢」字印花中選號碼，今日起在本館及各分區分發，凡持有該期普通贈品部份中選者注意：

有效「牢」字印花者均可憑藥抽簽免費領取普通贈品一份及特別贈品對號券一紙

時間：上午十時至十二時止 下午二時至四時止

中區 十二月十八日至十二月廿六日共九天 漢口路本館

東區 十二月廿五日 北四川路狄思威路口第十七區區公所

注意（一）（二）日期地點如不及……倘因……以免向隅……

▲本屆大贈送祇餘最後2天！過期恕不補贈 請讀者注意！

中報分類廣告 每行特價七百元 ▲刊費廉 ▲收效宏 ▲電話接稿▼ 請撥九三三二四八

胡履平爲長男樹義 左耀卿爲三女月均 結婚啓事

謹定於國曆十二月二十六日下午三時假座上海泰興路（即麥特赫斯脫路）麗都花園舉行結婚典禮，恭請兩先生證婚，特此敬告 親友 恕不另柬

通訊處 中正東路中匯銀行大樓二樓212號 中華實業信託公司 （又）赫德路二六四弄一號

張鏡宇爲胞弟笠漁 謝培德爲小女瓊玉 結婚敬告親友

國曆十二月廿五日下午三時假南京西路康樂酒家舉行婚禮，敬備茗點，恭請光臨觀禮，特此敬告 親友恕不柬邀

曹善芬爲長子正中 譚振爲次女燕華 結婚啓事

茲承趙思函、馬東海兩位先生介紹，謹於國曆三十五年十二月二十六日下午三時假座泰興路麗都花園舉行結婚典禮，恭請楊嘯天先生證明，敬備茗點，特此敬告 諸親友光臨觀禮不另柬邀並乞 鑒諒

陳毓晉結婚啓事

鄙人已於十二月八日奉家長命在台灣虎尾與鍾之與女士結婚特此敬告諸親友

陳步青 宋名瓊 結婚啓事

我倆茲徵得雙方家長同意定於十二月廿五日在南京勵志社結婚特此敬告 諸親友恕不另柬

李葆生爲長子熾熙 吳堯陛爲侄女琴仙 訂婚啓事

茲承梅□□、馬□□兩位先生介紹，謹於國曆三十五年十二月二十五日在滬寓舉行訂婚，特此敬告 諸親友

李樹發 馮寶蓮 訂婚啓事

我倆已於昨日在上海訂婚特此敬告 諸親友

訂婚啓事

茲承張兩家長同意，謹訂於中華民國三十五年十二月二十日在滬訂婚，特此敬告 親友 徐永梵 鄭□敬啓

創辦十年 創辦者數十萬 上海第一家 中國集團結婚

省錢 省時

總禮堂麗都花園 第十一年婚期

大華集團結婚

禮堂：金門大飯店 禮服：亨利洋服公司

婚期：11月14日 2月17日 3月26日 …… 星期辦公 章程備索 靜安寺路二七六號大光明影戲院西首亨利洋服總公司內 電話34783

聯合勤務總司令部第一補給區司令部懸賞緝捕逃官王仁珊吳汝鏢陳翰文班長方才發四名啓事

查本部第二軍械補給庫第一分庫長王仁珊技術員吳汝鏢陳翰文及入深大隊班長方才發等四名畏罪潛逃除通令緝捕外如有緝獲官佐一名者獎國幣五百萬元班長一名者獎國幣三百萬元如有報信因而捕獲官佐一名者獎國幣三百萬元班長一名者獎國幣一百五十萬元備款以待此啓

計開 王仁珊 年三十八歲 浙江義烏倍磊鎮后塘村人 貌如照片

陳翰文 年三十一歲 廣東番禺（廣州市）人 貌如照片

吳汝鏢 年三十二歲 廣東新會冲簍圩人 貌如照片

方才發 年三十四歲 湖北廣濟縣猶家鄉人 貌如照片

王仁珊

吳汝鏢

陳翰文

方才發

成正平律師 代表許氏化學工業社爲許氏牌「不同質」電燙藥水暨許氏牌「三格鉀」電燙藥水原料名稱專利啓事

許氏牌 三格鉀

Hoie's 許氏牌 不同質電燙藥水 P. WAVE SOLUTION NO. AI 許健昌製藥 HOIE'S LABORATORIES SHANGHAI, CHINA

徐英傑 周才謨 李周劭 律師受任 中興行 常年法律顧問 並代 張增謙君 聲明

朱亞揆律師代表 蘇士俊 顧裕賡 推受盤中國國光烟廠聲明

申應試律師代表李金芝買受楊遇安地產徵詢公告

張濯塵律師代表殷一亭君警告三和內衣廠主吳相武緊要啓事

李光耀啓事

大明實業廠緊要啓事

勤業文具公司啓事 總發行所

江蘇常熟白茆口張石屏買受海州程聚元王氏漁船徵詢異議啓事

三達化學廠啓事

生產貸款未定數額
將按實際需要個別核定 重視事後考核以杜流弊
霍主委對記者發表談話

【本報訊】四聯總處生產事業貸款臨時審核委員會主任委員霍寶樹，為使各界瞭解該會工作推進情形，特於昨日上午十一時卅分假中國銀行四樓行員招待會，霍氏即席發表談話如次：本會之成立，旨在配合政府管理進口政策，協助生產事業資金週轉，逐漸解決其目前困難，而逐增加生產，戰後經濟復興之目的。前次宋院長來滬，召集各界領袖再三研討，決定由四聯總處，聘請市商會銀錢兩業公會理事長，市政府經濟部代表，及國家行局主管等十二人為委員，以便統籌運籌，共策進行。旬日以來，工作漸漸展開。茲將重要事項，奉告於后：

㈠工作概況：本會於本月十日成立，每週一三五日各開例會一次，以便隨時審核申請案件，檢討各種重要問題。迄今已開例會五次，各重要章則，業經訂定。如申請貸款須知，貸款審核通則，貸款案件處理辦法等多種，均經公佈。所有申請書表，已經印就備，分存國家行局及商業行莊，以備各廠家取填用。

㈡申請手續：本會接受申請，以工廠為對象，不以業別為對象。因各業本身良莠不齊，不能不稍加抉擇，就其健全者，予以協助。使國家有限之資力，獲得有效之運用，原則上盼由有往來之行莊核轉。因各廠之信用，及其資金需要情形，惟有素有往來之行莊知之最切也。

㈢貸款條件：貸款利率，特予減低，規定為月息四分，借款百分之五十，并得以機器廠房作抵押。

㈣貸款數額：視各廠實際需要，個別核定，並未預定數額。蓋未經各業申請之前，無法預為估計。外間傳說種種數字，均為猜測之辭。

㈤核定手續：各申請廠家，如能照本會規定，備具應有書表，初步調查審核，及經提會核定等手續，一星期內即可以辦理完竣。而經會議決定，交由行莊承辦之案，亦經規定於三日內簽約具報。總之，貸款案件之處理，在本會及各行莊方面，當儘量迅速。所望各申請工廠，亦於事前詳閱申請須知，完備應具手續。同時對調查人員，予以便利，供給必需資料，則遲延更可減少。

㈥事後考核：過去國家銀行放款，事前審查頗為嚴格，而事後考核未免寬疏，易滋流弊。此次本會辦理生產貸款，事前審查與事後考核，同等重視。故經規定由承放行莊派員稽核借款人資金運用，復由本會設置巡迴稽核，隨時抽查，務使借款用於生產。將來如發現有作偽取巧之徒，決請主管機關嚴處。更盼輿論界發揮正論，有力制裁。目前工業危機原因不一，如高利貸，高工資，及外貨之競爭，運輸之困難，購買力之低落等，非金融一端所能解救。當局有鑒於此，已飭有關主管機關，籌擬對策，以期克服困難。如今後各廠對於借款善為利用，改善技術，減低成本，增加產量，提高品質，為本身奠定基礎，則經濟復興可預卜也。

最後霍氏復就各記者提出之問題，分別作答。茲誌其大要如次：㈠該會組織，以中央銀行為主體，再以國家三行一局，及商業行莊等為輔。㈡申請者務必將自身病症，和盤托出，特別為生產成本，務須實報，俾便該會對症下藥。㈢申請貸款數額，務求合理。例如最近曾發現有某廠一年之營業總額僅八億元，然申請借款之數額，竟達數十億元。此項現象不應有，否則，徒事延宕調查審核之時間。㈣調查工作，現共分兩部進行。關於業務及財務方面，委託聯合徵信所調查。技術方面，則委託經濟部調查。

壓力加重銀根抽緊 金價昨賡續下跌
美鈔港票均連帶回小

金赤昨續在緊力加重及銀根奇緊之情形下，賡續下跌，晨開即喊三七〇萬賣出，雖擴對手，三六八萬始有成交，一時買氣益怛，供方過湧，立即下游，破入三六〇萬大關，十時後央行以三五五萬之價，配給五五條，入後買氣更為沉滯，央行壓盤力壓，銀根加緊，有跌難漲，曾破入三四〇萬大關，而後稍穩，惟三四五萬左右亦不易持久，午刻在三四二萬掙扎，午後隔日交割上場平平，三時後散戶忽有誤解，曾迫近三三五萬關，後以壓力仍有，最後仍在三四三萬，結果較前收再跌二十萬，飾金卅七萬，銀元再昂，暗拆銀根更緊，暗息昂至二角光景。

外幣昨亦下落，美鈔晨開七〇〇〇元有售，逐步趨疲，午刻降至六五〇〇元低價，午後微形穩定，在六六〇〇元至六八〇〇元之間徘徊，較前收續跌二〇〇元，港票昨以申電回上至七六元，亦告下降，最後在一三五〇元左右徘徊，較前收下降八十元，港匯自一三八〇元，退落至一三三〇元，印匯一六五〇元，英匯二一五〇〇元左右，交易仍以港匯較活，餘均呆滯。

公債回跌

公債昨亦受著過恐慌而見跌，統丙晨開即降為一四〇〇元，低價一三八〇元，此後即有補空活動，逐步盤升至一六三〇元，但人心不振，掙扎結果，最後仍退至一四二〇元，較前收回跌四三〇元，甲乙跌三八〇元，統丁統戊各跌二八〇元，成交約四百餘萬元。

滬蘇貸銀團 貸出一九〇億

上海區食糧貸款銀團，卅五年度工作業已告一段落，昨日該團發表本年度各區貸款數字共一九〇億元，其中以蚌徐特區最多，江寧區最少，茲探誌詳細數字如下：河南三，七五三，二七〇，〇〇〇元，河北五，一七，七九一，〇〇〇元，湖南一，一七四，〇〇〇，〇〇〇元，安徽三四八，〇〇〇，〇〇〇元，蚌徐三八，七〇〇，〇〇〇，〇〇〇元，八八〇，〇三六，八〇〇元，江西一六九，〇〇〇，〇〇〇元，江寧一一，〇〇〇，〇〇〇元，預支押匯四〇六，三〇四，〇八〇元，保付押稅五六〇，〇〇〇元，貼現漢口六三，二〇〇元，七三，〇七四，〇〇〇元，總計一九，〇五九，九一九，〇〇〇元。

絲綢急轉直下

昨廠絲因金價急轉直下，以致人心煥散，市況下降，D字等級做開五百萬元，開口貨做價四百八十萬元，有幾批成交，比上日最大價跌落三四十萬元，干經等俱無交易，一般業中人倘須看軟，故昨市與常寂靜。人造絲一二〇號，有光因現貨完斥，故亦低回，東洋牌場內喊六十萬元賣出，高山牌喊四十六萬元，無光做開三百八十萬元，較上日小去五萬至八萬元之譜，半光貨奇缺，且廠銷其股，是以昨價反見高昂，綢貨美亞被面喊三百〇五萬元，但三百萬元尚乏人過問，大誠被面喊二百九十萬元賣出，八十萬元對進，格子縐綢雖喊到萬元，不過實方只出九千五百元，大偉呢走銷尚佳，昨市略高，杭貨產地報漲，昨申市又大一百元，餘皆平穩無變更。

油價微跌米市堅定

米市南北共到一萬二千餘石，北粳因內地價昂，划申不合，來源寥寥，做開甚少，南粳到貨尚有，供應照常，均以審讓價格成交，白除元仍少榮辱，秈米無正式交易，黃豆升沉互有，杜豆略見挺秀，東北大豆回小千餘元，生仁外埠去胃轉淡，回跌二三千元，芝蔴下挫千元，蠶豆仍少上落，苞米青島收購頗濃，續昂千餘元，紅糧因濰坊荐貨，價格步漲一二千元，粉市續漲五百元，麩皮亦升一二百元，油市店胃轉淡，生油回跌三四千元，豆油平平，蔴油亦小三四千元，豆餅銷化轉淡，價疲二三百元。

管制紗布新案
民營紗廠寧願停工 不能隨便接受
對於收購數量及利潤 均不能同意政府規定

【本報訊】六區棉紡業公會於昨日召開上海紗廠臨時會員大會，出席代表三十八人以上，由王啓宇氏任主席。首先報告第十七次紡管會議決穩定紗價之新辦法六點指示，要點如下：

㈠凡已購外棉及擬購外棉之紗廠，自即日起所製之棉紗，由政府收購其半數，如自將棉紗織布者，得收購其棉布。

㈡收購價格除以各廠生產成本百分之十，照成本售與政府外，其餘百分之四十，照成本加合法利潤百分之二十二。上項價格由紗管會指派代表一人，紡建公司及民營各廠各推代表一人，組織審議會核定之。

㈢除被收購外所餘之紗布，由各廠在市場公開交易（上海擬借用紗布交易所舊址）上項交易之買賣戶名數額及用途，按日編製詳表送主管機關審核。

㈣政府為選用所有收購之紗布，作為平衡紗布價格之用。上項配售價格，如較收購價有盈餘時，由政府專戶存儲，為輔助棉花生產及發展紡織業之用。

㈤此後各廠由政府供給外匯所購之棉花製成之紗布，百分之七十由政府收購；其中百分之十按照成本售與政府，百分之六十照成本加合法利潤百分之二十二。其餘用國棉所製之紗布，得按第三條辦法自行買賣。

㈥本辦法俟紗布市價相當穩定時停止之。

主席報告後，出席會員對新辦法詳加研討，歸納各項意見，主要者有三點：㈠關於新辦法第一條政府收購已紡成之棉紗棉布半數之規定，不同意。㈡關於新辦法第二條利潤之規定，暫時不談。㈢對於新辦法第五條亦不同意，堅持政府收購數量不能超過百分之五十。並認為如完全接受新辦法，則無異為一紙賣身契，寧願全部停工，亦不願隨便接受。惟在行政當局方面，亦有其不得已之苦衷，即在新辦法已實施新棉未來之六個月內，政府必須在全國收購三萬三千件棉紗，在本市收購三萬四千件棉紗，然後以平抑紗價，方能收穩定紗布價格之功。政府既已開放美棉外匯，以廉價原料供應民營紗廠，則自應有棉作合理之收購，統業支配，以增進一般人民之利益。

逾期尚未撥出 複製業四期四次配紗

本市棉紗複製品工業公會，前經紡管會第四期第四次配紗委員會規定通知應於本月二十三日核配，惟廿三日六區棉紡公會因手續尚未辦齊，致未配出，須於廿四日辦理，昨日下午仍未照配，聞因六區公會呈請調整議價關係云。

華南走私猖獗·桐油來源受阻

【本報訊】桐油因華南走私猖獗，影響本市來源，據悉不但貨難出來，悉數南運，即過去集中溫州之桐油，向例運銷上海者，亦全部經由香港出口。社會局為此特於昨日邀集國桐物油商，本市油漆業公會，桐油業公會舉行談話會，商討對策，一致同意呈請經濟部設法杜絕華南走私。

年關漸近購買增多 南北貨價格步漲

【本報訊】南北貨業近因金價上揚，刺激人心，購進傾銷者甚多，生意極佳，計海味洋貨價格上漲百分之五十至七十，原因除金價刺激之外，並有進口將受限制消息之影響，年貨上，明年一月份日起，將有美輪載運大批海味抵滬，北貨價格亦因受金價刺激，上漲百分之三十左右。據南北貨業公會常務理事許伯良告記者稱：南北貨價格在今年一年之內，上漲平均四，三倍。因目前之景氣，故該業今年可略有盈餘。該業因年賞一度發生工潮，但為時短促，一日即告解決，現決定於廢曆年關多發薪水一月，作為年終獎勵。

多頭心思動搖 紗綫普遍下降

昨日紗市以黃金續見回跌，業中人多頭心思動搖，競相出籠，賬價求售，行市乃一瀉無餘，客幫亦以銀根緊急，束手觀望，各支紗綫普遍下跌五萬至十萬之譜，趨勢似極弱。

糖價略回

昨已略見回平

公會劃盤現貨中砂白小三四千元，生砂赤小萬元，廣帮開出潮糖二百餘包，十二萬七八千元，小三二千元，建帮刁青以貨少尚堅，開十二萬八千五百元，潮赤十四萬二千元，其他略見成交，亦均回疲。

茶市依然沉寂

洋莊茶市，售價昂騰之本年度新茶市勢依然沉寂，惟溫州新珍眉，運來者出口行尚擬稍作採辦想，惜該項花色，自日前被午昌茶葉公司一擠而空以來，存底幾已告罄，故刻下倘有少數存貨，貨戶亦以奇貨可居，不肯輕沽，是以交易率未做開，他者品質較佳之陳貨，脫手並不遲鈍，過程比前滯緩，炒青毛茶價格亦頗趨佳境，新中茶炒青亦升萬元之譜，每担漲十二萬元左右。

宣告清理 天寶豐銀樓

本市河南路四三七號（南京路口）天寶豐銀樓，昨以該號經理鄒仁濤突告失蹤之理由，業已委託陳心田，馬叔庸二律師於昨日起正式宣告清理，所有債權債務雙方，統限自即日起七日內登記，以憑依法分別處理。

煤市轉軟

煤市煙煤因近來到貨較暢，會管制較為鬆弛，淮南煤，統貨自南京鎮江等地採購，有運來，並各廠購得配煤後，為調劑銀根，亦有求售，故高商市場拋售，故市況已漸轉疲勁，市價微見回降，白煤除清源及珠塊仍穩站百萬高峯，焦作等均見微回，白煤屑各煤球製造廠因銀根緊訊，去胃頗為遜色，然貨主藉詞扳住，價尚在四十萬關外。

銀錢業頭寸緊 交換時有問題

連日金價飛騰，全市游資幾有孤注一擲之概，經央行前昨力拋萬餘條後，銀根抽緊四百餘億，是以昨日銀錢業咸感頭寸緊迫，交換時頗多難以軋平，聞有斷售黃金予央行，藉以彌補缺口者，但大部尚無多大問題。

美國麵粉到滬

【本報訊】怡和洋行經理之獨克阿脫林號，昨日由溫哥華抵埠，運來麵粉六千噸，係中信局購來。

春絲收購已畢

中信局收購生絲，先後已達十七批，總計六千二百二十五担，關於春絲部份，大都均已解決完畢，惟其中春絲細條紋十三分十五，原定以五〇〇担為限，今已解交足額，旋因廠商要求續收，已獲中信局同意，昨日已由該局函知中蠶公司，再予續收一百担，以三十六年一月十二日以前，為有效時期，中蠶公司接函後，即於日內解決之十八批中，附解四十担，至於秋絲收購，因成本核實問題，尚須待政院核准後，再行開始。

滇貿協電請 挽救經濟危機

【本報昆明廿四日電】進出口貿易協會滇分會，以滇交通阻滯，出口農礦產品成本高昂，對外貿易影響至鉅，經濟危機，急待挽救，已呈請財政經濟兩部，准仍沿用（進出口聯鎖辦法）舊例，凡滇貨出口結匯數額，得隨市購回同值商品，並免除品類限制，以入口餘利，鼓勵輸出。

銀根緊金價跌·華股均見低價

華股昨以銀根奇緊，散戶觀望，仍隨金價而起慘跌，態更弱，四七號一〇〇號一七四號二八號三四號售出，現永紗，開後即告下跌，但此際因多方揮坝，遞交尚多回好，一九八號一五四號來進，遞永紗曾回升至開市價以上，二九號二一五號一六九號二三號均售，金市步降，人心大怯，現永紗退入六五〇元內，一七三號二二號逢低有納，曾一度扳高至晨開價，孰料金價有跌難升，八九號八八號一七七號七六號六一號紛售，中途雖有小回頭，無奈洋多過擁，銀根更緊，火柴首告跌停，不久美亞亦告跌停，近午紛降至低價而後稍回，收後微昂，結果較前收計永紗新光跌一成，景福華豐降半成強，美亞勤興跌一成半，冷股火柴內衣跌停成半，餘均見疲，午後上場承半收餘勢，急切扳高，遞永紗開高十餘元後，一九九號一六九號二二號一五一號九七號成售，信和美亞現遞，陸續都告跌停，而退至六四〇元內，後以金市反動上升，七六號一五二號一四二號二〇七號來進，遞永紗又逐步扳高至六八二元，係四行兩局將停止放款之訊，二一五號一四號九七號再賣，又回跌至六六〇元光景，臨收盤旋，結果較前收計永紗新光華豐跌半成強，景福跌半成弱，美亞信和勤興跌一成，冷股火柴麗安各跌一成半光景，餘者亦告見挫，遞交永紗信和華豐跌一成弱，景福新光微降，美亞跌落成半，場外各股者商務等，反見上漲。

外股亦隨金價影響而再降，成交不多，維持無勁，結果較前收計怡紗英聯航業紙業各跌一成光景，會德豐業廣怡啤跌半成，鋼業獨跌一成半。

市價一覽

（十二月廿四日）（法幣單位元）▲漲 ×跌

品名	價格	
◉金銀匯幣（鑫赤黑市）		
晨開	三七〇萬	三六八萬
最高	三七〇萬	三六八萬
最低	三三五萬	三四〇萬
正午	三四二萬	三四五萬
最後	×三四三萬	
配金	×三五五萬	
飾金	×三十七萬	
紋銀	……	
拆息（每千）	六角	
暗息（每元）	▲一角八	
美鈔開	七、〇〇〇	
最後	六、八〇〇	
又場外喊價		
晨開	七、〇〇〇	
午刻	六、五〇〇	
午後	六、六〇〇	
至	六、八〇〇	
羅比匯	一、六五〇	一、六六〇
港匯	一、三八〇	一、三三〇
港票	一、三五〇	一、三七〇
以下美元計算		
英金鎊	三・〇〇	三・一〇
澳金鎊	二・三〇	二・四〇
羅比票	〇・三一	〇・三三
菲律濱	〇・四五	〇・四五
◉中央外匯掛價		
美匯進	三、三〇〇	
美匯出	三、三五〇	
◉電匯紐約		
每美元	三、三五〇	
一月期	三、四五〇	
二月期	三、五五〇	
三月期	三、六五〇	
◉中央銀行利率		
重貼現（千元）	六角	
拆放日拆（千元）	五角	
◉統一公債		
甲種	×九二〇	
乙種	×九二〇	九四〇
丙種開	一、四〇〇	
最高	一、六三〇	
最低	一、三八〇	
最後	×一、四二〇	
丁種	×一、二八〇	一、一四〇
戊種	×一、二八〇	一、二二〇

品名	價格
◉華股 ▲紡織▼	
永安紗廠開	六六〇
又最高	六六〇
又最低	六三〇
又收盤	六四〇
又後市收盤	×六六二
信和紗廠開	一九〇
又最高	一九〇
又最低	一七二
又收盤	一七二
又後市收盤	×一八七
大通紗廠開	一八〇
又最高	二〇〇
又最低	一八〇
又收盤	二〇〇
又後市收盤	×一八〇
中國內衣開	一〇〇
又收盤	一〇〇
又後市收盤	×一〇一
新光內衣開	一五〇
又收盤	一三七
又後市收盤	×一四〇
景福衫襪開	一六八
又收盤	一六〇
又後市收盤	×一四五
勤興衫襪開	一一五
又收盤	一〇五
又後市收盤	×一〇七
五和織造開	四〇〇
又收盤	四〇〇
又後市收盤	×三、三〇〇
美亞綢廠開	三、二〇〇
又收盤	三、一五〇
又後市收盤	×三、三〇〇
▲化工▼	
大中華火柴	一、〇六〇
又收盤	九九五
又後市收盤	×九九五
華豐搪瓷開	八三
又收盤	七六
又後市收盤	×七八・五
中國水泥開	[illegible]
又收盤	[illegible]
又後市收盤	×九九
▲百貨▼	
永安公司開	一八五
又收盤	一八〇
又後市收盤	×一八〇
麗安公司開	八〇
又收盤	八〇
又後市收盤	×八〇
▲套利交易	
永安紗廠開	一元
又收盤	廿元五
信和紗廠開	七元
又收盤	七元五
全日現貨成交總計	二千三百二十五萬
	二千五百股
◉遞交價格	
永安紗廠開	六六〇
又收盤	六六〇
又後市收盤	六八一
信和紗廠開	一八八
又收盤	一八〇
又後市收盤	一八八
新光內衣開	一三八
又收盤	一三六
又後市收盤	一三八
景福衫襪開	一七八
又收盤	一八〇
又後市收盤	一八〇
美亞綢廠開	三、三八〇
又收盤	三、三一〇
又後市收盤	三、四〇〇
華豐搪瓷開	八三・二
又收盤	七六
又後市收盤	八〇
全日成交總計	二千四百八十四萬一千股
▲場外交易	
中華書局	三、八五〇
世界書局	六〇〇
商務書館	一六四
南洋烟草	一、〇八〇
閘北水電	四、四〇〇
華商電氣	一、四〇〇
◉外股	
怡紗	×七、四〇〇
英聯	×九、〇〇〇
會德豐	三、五〇〇
業廣	×三、九〇〇
紙業	×一、六〇〇
怡啤	×一、九〇〇
航業	×一、六二〇
鋼業	×一、八二〇
祥泰	×三、〇〇〇
◉紗綫（單位千）	
42支藍鳳	四七五〇
32支藍鳳	三一九〇
又銀月	三〇七〇
又五彩星	三八一〇
20支特雙馬	三四五〇
又特金城	三〇〇〇
又特好做	三三五〇
又金城	三二四〇
又雙馬	三三五〇
又金雞	三二六〇
又紅魁	三三二〇
又彩魁	三、三〇〇
又水月	三、一九〇
又立馬	三、三〇〇
16支光明	二、九六〇
又紅蜂	二、九六〇
10寶子翠草包	一、五〇〇

品名	價格
◉棉花（司馬担）	
浦東火機花	一六〇、〇〇〇
白洛去花	一五五、〇〇〇
彭家坡花	一六〇、〇〇〇
三餘鎮細絨	一七五、〇〇〇
米特林	二一〇、〇〇〇
漢口花	一七五、〇〇〇
沙市花	一六〇、〇〇〇
◉棉布（每疋）	
鱉華麥士林	一六三、〇〇〇
新家庭士林	一六三、〇〇〇
大保國士林	一六三、〇〇〇
大陸深士林	一六三、〇〇〇
雙鹿深士林	一六〇、〇〇〇
六〇銀九如又	一三四、〇〇〇
一六〇獅滾圖又	一六三、〇〇〇
一五〇交通圖又	一六五、〇〇〇
一五〇萬花又	一六三、〇〇〇
一六〇上壽又	一六三、〇〇〇
一六〇百花又	一六〇、〇〇〇
一五〇美亭士林	一六三、〇〇〇
一五〇雞雞又	一六三、〇〇〇
一統洋士林	一三五、〇〇〇
大明襪府綢	一五五、〇〇〇
海關綸藍布	一一〇、〇〇〇
又元細布	一一〇、〇〇〇
大陸標準細布	一三五、〇〇〇
大陸元細布	一一〇、〇〇〇
大陸藍布	一一〇、〇〇〇
九如藍布	一〇三、〇〇〇
星星藍布	一〇五、〇〇〇
西花藍布	一〇四、〇〇〇
雞雞安安藍	一四五、〇〇〇
四君子漂布	一二八、〇〇〇
秦良玉漂布	一〇七、五〇〇
跳鯉漂布	一二九、〇〇〇
木蘭漂布	一二六、〇〇〇
四君子嗶嘰	一二八、〇〇〇
金蓮妙綿又	一二八、〇〇〇
三羊嗶嘰	一二五、〇〇〇
跳鯉嗶嘰	一〇四、〇〇〇
百花嗶嘰	九二、〇〇〇
大明呢	四〇、〇〇〇
三羊元直貢	一三三、〇〇〇
三江元直貢	一三三、〇〇〇
四君子直貢	一二九、〇〇〇
12彩球細布	九六、七五〇
12磅喇叭童	九七、〇〇〇
12磅神鷹又	九九、〇〇〇
12磅藍雞又	九六、〇〇〇
12磅藍鳳又	九五、〇〇〇
12陽鶴又	九四、五〇〇
12磅五福又	九六、五〇〇
12磅飛魚又	九六、五〇〇
12磅振中又	九六、〇〇〇
又ABC細布	九六、〇〇〇
一統納夫妥	一三〇、〇〇〇
又安安藍布	一四〇、〇〇〇
又絲光元布	一四〇、〇〇〇
又雅布	一三〇、〇〇〇
海關鐘元斜	一〇八、〇〇〇
16永字粗布	九五、〇〇〇
14五羊粗布	九三、〇〇〇
40五羊細斜	九五、〇〇〇
砲兵元布	一〇五、〇〇〇
金牌元光斜	一三五、〇〇〇
跳鯉元光斜	九〇、五〇〇
13快車絨布	一二五、〇〇〇
◉美棉布	
〇〇四一一元色布	一、六〇〇
〇〇四一五卡其	三、一〇〇
〇一一一三又	三、三〇〇
〇一〇一四自由布	一、六〇〇
〇一六一一色平布	一、五五〇
〇〇一一三藍布	一、六〇〇
〇一六一三又	一、八〇〇
〇〇八一一又	一、五〇〇
〇〇八一三又	一、九〇〇
二一一三藍粗布	一、六〇〇
以上紡建開每公尺價	
八〇四〇藍布	一、八〇〇
八〇四〇又	一、六〇〇
八〇四〇條被	一、六〇〇
九二二七元色布	一、六〇〇
以上紡建開每碼價	

品名	價格
◉呢絨嗶嘰	
寶鼎二〇一直貢	八七、五〇〇
又三〇二華達呢	七六、〇〇〇
又一〇一厚嗶嘰	七一、〇〇〇
又馬褲呢	八〇、〇〇〇
又啞斯餅	八五、〇〇〇
華綸二〇一直貢	七〇、〇〇〇
又上等嗶嘰	×七三、五〇〇
怡和三一嗶米	八〇、五〇〇
又花呢	八一、五〇〇
美貨黑爾登	▲四〇〇、〇〇〇
法蘭絨	六〇、〇〇〇
澳州女式呢	二一〇、〇〇〇
振興澳女式呢	一七、五〇〇
◉棉織品	
九二五五和絨衫	三一〇、〇〇〇
三二〇五和紗衫	二五五、〇〇〇
三二一飛馬絨衫	二五五、〇〇〇
黑菊棉毛衫	一八〇、〇〇〇
水晶棉毛衫	一五五、〇〇〇
井中棉毛衫	一三五、〇〇〇
藍結棉毛衫	一四五、〇〇〇
博士棉毛衫	一六〇、〇〇〇
42司麥脫襯	二五九、〇〇〇
60又條府襯	二八五、〇〇〇
富樂色襯衫	二五五、〇〇〇
DD42襯衫	二五五、〇〇〇
DD80襯衫	二三五、〇〇〇
ADA六〇	
條府綢襯衫	一五五、〇〇〇
ABC工人褲	二六、〇〇〇
ABC工藝聯	四五、〇〇〇
32支延壽襪	一九、〇〇〇
32三桔襪	一三、〇〇〇
32支紅菊襪	一三、五〇〇
32支斑馬襪	一三、〇〇〇
八〇〇蝶美舞襪	六五、〇〇〇
鵝美夾底男襪	二七、〇〇〇
又女襪	二五、〇〇〇
保康交織花襪	五〇、〇〇〇
大發被單（條）	二六、〇〇〇
大發彩花又	二四、〇〇〇
◉巾帕（每打）	
18寸紅葉巾	二六、〇〇〇
15寸大發巾	二〇、〇〇〇
14寸一號巾	八、〇〇〇
二四〇黑人毛巾	二六、〇〇〇
二四〇黑人毛巾	二三、〇〇〇
二七〇黑人毛巾	一三、〇〇〇
83面友祝君	一〇、〇〇〇
一四〇面友印花	一一、五〇〇
四〇〇司麥脫巾	二五、〇〇〇
83麻雀毛巾	一〇、五〇〇
83寶塔毛巾	一〇、五〇〇
三〇〇寶塔毛巾	二三、〇〇〇
◉化妝品	
三星牙膏	六八、〇〇〇
黑人牙膏	九六、〇〇〇
固齒靈牙膏	八〇、〇〇〇
黑爾齒牙膏	一〇〇、四〇〇
固本牙膏	三五、〇〇〇
油襲牙膏	四二、〇〇〇
四合一香皂	一二五、〇〇〇
綠寶香皂	四〇、五〇〇
壹蒸香皂	四〇、五〇〇
亮牌香皂	三五、〇〇〇
生活牙粉	三六、〇〇〇
白熊脂（打）	一六、五〇〇
大號蝶霜	三六、〇〇〇
小號蝶霜	九、五〇〇
壹蒸霜	三三、〇〇〇
大號雅霜	三七、〇〇〇
雙妹雪花膏	三九、〇〇〇
孩兒面大	一九、五〇〇
百雀香粉	九、〇〇〇

品名	價格
◉人造絲（箱）	
三〇天橋新	四〇〇〇、〇〇〇
又東洋	×三六〇〇、〇〇〇
又高山	×三四二〇、〇〇〇
又雪塔龍無光	三六〇〇、〇〇〇
又天橋半光	四三五〇、〇〇〇
又東洋半光	四三二〇、〇〇〇
一五〇金三馬	四三〇〇、〇〇〇
又金雞半光	四三〇〇、〇〇〇
五金雞半	四五〇〇、〇〇〇
◉廠經（担）	
81分C級	×五三〇〇、〇〇〇
78分D級	×五〇〇〇、〇〇〇
75分E級	×四九〇〇、〇〇〇
普通五担	×四八〇〇、〇〇〇
又另担	×四七〇〇、〇〇〇
干經五担	×三五五〇、〇〇〇
又另担	×三四〇〇、〇〇〇
◉綢類	
美亞被面	三〇〇〇、〇〇〇
大誠被面	一九〇〇、〇〇〇
大誠格紋綢	九、五〇〇
民生平縐（碼）	五、八〇〇
又新光錦（件）	三五、〇〇〇
又秋絲綢（碼）	七、〇〇〇
林記蠟羽紗	四、五〇〇
華錦綢（碼）	三、七五〇
人絲羽紗（碼）	三、六〇〇
大偉呢（碼）	▲九、五〇〇
大偉呢（蔥）	▲一四、〇〇〇
天香綢（碼）	六、八〇〇
桑芝綾	六、五〇〇
厥質力紡（疋）	九〇、〇〇〇
沖電力紡（疋）	七五、〇〇〇
光日紡（疋）	四八、〇〇〇
三三碼洋紡（疋）	九二、〇〇〇
三二洋紡（疋）	三〇、〇〇〇
三二洋紡（疋）	一七、〇〇〇
二一杭羅（兩）	▲一三、五〇〇
頂衣杭紡（兩）	一二、七〇〇
◉茶葉（每担）	
陳特抽珍	九五、〇〇〇
陳特祁門	▲二〇〇、〇〇〇
新市婺炒	▲二一〇、〇〇〇
陳中祁門	一四〇、〇〇〇
陳上祁門	一五〇、〇〇〇
陳針眉	一八五、〇〇〇
寧波新上炒青	一一〇、〇〇〇
罕上珠茶	一二〇、〇〇〇
◉食米（每石）	
松江糙稻	六〇、〇〇〇
張堰早稻	六〇、〇〇〇
同里白粳	六〇、〇〇〇
泗涇早稻	六〇、〇〇〇
楓涇早稻	六〇、〇〇〇
嘉善早稻	六〇、〇〇〇
與化白粳	六〇、〇〇〇
八釵白粳	六〇、〇〇〇
金壇白元	六〇、〇〇〇
至	七〇、〇〇〇
蘇京客元	六五、〇〇〇
至	六八、〇〇〇
青角陰元	六〇、〇〇〇
至	六五、〇〇〇
辣塘陰元	六〇、〇〇〇
至	六六、〇〇〇
杜秈	五五、〇〇〇
羊秈下	五三、〇〇〇
◉粉麩（包）	
萬象二號粉	▲一五、六〇〇
至	▲一六、〇〇〇
帆船雲磅粉	▲一五、〇〇〇

品名	價格
吉務沙司	▲四九、五〇〇
夾拉洋粉	▲一六、〇〇〇
麩皮（担）	一四、〇〇〇
又小包	一〇、〇〇〇
◉雜糧（担）	
管店茶荳	四三、〇〇〇
至	四五、〇〇〇
餘姚荳	×三五、〇〇〇
崇明沙赤豆	▲三五、〇〇〇
至	▲三五、五〇〇
崇明苞米	二八、〇〇〇
至	二七、五〇〇
明光紅糧	二三、五〇〇
漢口白蔴	×四八、〇〇〇
青島生仁	×七四、〇〇〇
烟台生仁	×七五、〇〇〇
石島生仁	×八〇、〇〇〇
開封生仁	×七三、〇〇〇
至	八〇、〇〇〇
揚州生仁	八一、〇〇〇
至	
夾倉生仁	×七〇、〇〇〇
平湖揀青	五五、五〇〇
崇明次蠶	一九、〇〇〇
漢口乍豆	二九、〇〇〇
至	二八、五〇〇
開封黃豆	三〇、五〇〇
崇明沙黃	三一、五〇〇
至	三二、八〇〇
平湖特粗	[illegible]
◉食糖	
台灣中砂	×一六六、〇〇〇
20台灣中砂 場外交易	×一六六、〇〇〇
台灣生砂	×一六一、〇〇〇
本廠棉白	×一六六、〇〇〇
45車白精	×二一〇、〇〇〇
85車白赤	×二五〇、〇〇〇
興化白高	×一二四、〇〇〇
興化赤高	×一四〇、〇〇〇
黃尚青	×一二二、〇〇〇
提莊青	二一一、〇〇〇
台灣冰	三二〇、〇〇〇
福建冰	二四〇、〇〇〇
片青	×三一〇、〇〇〇
◉食鹽（每担）	
餘姚鹽	▲一五〇、〇〇〇
南匯鹽	▲一五〇、〇〇〇
淮鹽	三〇、〇〇〇
◉海味（天秤）	
新中粒甘貝	×六〇〇、〇〇〇
陳干貝	三三〇、〇〇〇
廠生干貝	三〇〇、〇〇〇
烟台干貝	三〇〇、〇〇〇
頂禿參	一八〇〇、〇〇〇
大中禿	八五〇、〇〇〇
中禿	九〇〇、〇〇〇
本色花瓶參	八〇〇、〇〇〇
又染色	一四〇〇、〇〇〇
洋菜高	六〇〇、〇〇〇
白花菰	六〇〇、〇〇〇
新厚菰	六〇〇、〇〇〇
新江西菰	三四〇〇、〇〇〇
中條海咸	三〇〇、〇〇〇
宜昌木耳	七〇〇、〇〇〇
三羊銀耳	四〇〇、〇〇〇
龍鬚尾	三〇〇、〇〇〇
溪元淡	四〇〇、〇〇〇
寧子淡	四〇〇、〇〇〇
新貓粉	一一〇、〇〇〇
沙湖紫菜	四〇〇、〇〇〇
野湖蓮	二五〇、〇〇〇
本湖蓮	二五〇、〇〇〇
白蓮	四〇〇、〇〇〇
武彝菜	四〇〇、〇〇〇
龍牙菜	二四〇、〇〇〇
西國菜	二〇〇、〇〇〇
東魷魚	一一〇、〇〇〇
油頭魷魚	一六〇、〇〇〇
統北鯽	三〇〇、〇〇〇
川僊米	五〇〇、〇〇〇
髮菜	四〇〇、〇〇〇
至	
朝邊尾	一三〇、〇〇〇
◉油餅	
天津桶豆油	三三〇、〇〇〇
營口桶豆油	三三〇、〇〇〇
至	
大東桶蔴油	三三〇、〇〇〇
小車桶蔴油	三三〇、〇〇〇
吉桶小車油	三三〇、〇〇〇
植物豆油	三三〇、〇〇〇
青島簍生油	三三〇、〇〇〇
至	
開封桶生油	三三〇、〇〇〇
至	
青島吉桶油	三三〇、〇〇〇
至	
生蔴油	三三〇、〇〇〇
至	
龔記豆餅	×三三、〇〇〇

品名	價格
◉染料	
三星D字灰	一五〇、〇〇〇
大官鹽	▲一五〇、〇〇〇
雙象青蓮	▲一五〇、〇〇〇
染圖凍黃	×一五〇、〇〇〇
多寶黑綠	▲一五〇、〇〇〇
多寶藍	▲一五〇、〇〇〇
大福碌	▲一〇〇、〇〇〇
獅球碌	▲一〇〇、〇〇〇
雞牌紅光元	▲一〇〇、〇〇〇
又青蓮	一〇〇、〇〇〇
BX又	▲一〇〇、〇〇〇
六〇硫化元	一〇〇、〇〇〇
老牌鹹元	▲一〇〇、〇〇〇
飛鷹雪青	一〇〇、〇〇〇
◉工業原料	
建成白鹼	三〇〇、〇〇〇
建成黃鹼	三〇〇、〇〇〇
美保險粉	▲三〇〇、〇〇〇
硫化鹼	×三〇〇、〇〇〇
漂白粉	▲三〇〇、〇〇〇
漂粉精	三〇〇、〇〇〇
美燒鹼	×三〇〇、〇〇〇
月牌純鹼	×一八〇、〇〇〇
◉菸葉	
美國葉上等（磅）	一・〇〇
以上美元計算	
青州葉（超等）	二、八〇〇
又（優等）	二、一〇〇
又（頭等）	二、一〇〇
許州葉（超等）	三、五〇〇
又（優等）	二、一〇〇
又（頭等）	二、〇〇〇
◉香烟	
老刀	×一四〇、〇〇〇
10大英（箱）	×一四〇、〇〇〇
仙女	一四〇、〇〇〇
美麗（條）	×一三、〇〇〇
金鼠	▲七、〇〇〇
20支前門	▲一三、〇〇〇
又大英	×一一、〇〇〇
20白錫地	×七、一〇〇
紅金	七、〇〇〇
大萬樂	×三、一〇〇
總司令	四、〇〇〇
金滌	×三、一〇〇
雙斧	▲三、〇〇〇
中萬樂	×三、一〇〇
仙樂	▲三、〇〇〇
白馬	▲三、〇〇〇
百萬金	×三、一〇〇
米許林	四、〇〇〇
三貓	三、〇〇〇
秋海棠	×二、六〇〇
黃金龍	▲三、六〇〇
銀行	×二、六〇〇
吉雷斯	×三、〇〇〇
藍吉	二、七〇〇
樂華	二、七〇〇
領事	二、七〇〇
友啤	二、五〇〇
三王	二、五〇〇
總會	一、五〇〇
漆山	×一、四〇〇
三凰	一、四〇〇
海羅	×一、四〇〇
廣山	一、一〇〇
騎駝	一、四〇〇
20六更	一、四〇〇
10百萬金	一、四〇〇
馬力斯	▲三、〇〇〇
杉米那	一、〇〇〇
羅佛耐斯	[illegible]

品名	價格
◉煤斤（每噸）	
鴻蒸發塊	一〇〇〇、〇〇〇
焦作籬塊	×八八〇、〇〇〇
陽泉籬塊	×八八〇、〇〇〇
同得利又	八八〇、〇〇〇
中英籬塊	八〇〇、〇〇〇
焦作小子	六〇〇、〇〇〇
陽泉小子	六〇〇、〇〇〇
鴻蒸花子	五五〇、〇〇〇
鴻蒸屑	四五〇、〇〇〇
焦作屑	四〇〇、〇〇〇
陽泉屑	四〇〇、〇〇〇
井陘焦炭	五五〇、〇〇〇
中興焦炭	六〇〇、〇〇〇
大同籬塊	六〇〇、〇〇〇
開平一號塊	六〇〇、〇〇〇
開平二號塊	六〇〇、〇〇〇
開平一號屑	五〇〇、〇〇〇
開平二號屑	五〇〇、〇〇〇
◉柴炭（每担）	
果柴	一一、〇〇〇
雜柴	九、五〇〇
松柴	八、五〇〇
黃岩鋼炭	▲三六、〇〇〇
河溪江炭	▲三五、〇〇〇
獅子杭炭	▲三三、〇〇〇
松統烏炭	▲三〇、〇〇〇
◉國紙	
坑邊紙	▲七、〇〇〇
海放	▲三六、〇〇〇
衛生紙	▲二六、〇〇〇
表芯	▲三〇、〇〇〇
昌山	▲七、〇〇〇
◉銅類（馬司秤）	
熟銅	二八〇、〇〇〇
塊花	×一三五、〇〇〇
青鉛	×一三〇、〇〇〇
勾光	八〇、〇〇〇
◉錫箔	
溫溪王雙九	×三九、〇〇〇
的東雙九	×三六、〇〇〇
普東雙九	×三四、〇〇〇
以上每塊三千張	
◉五金	
三星鋼條（羅）	[illegible]
又老	六〇、〇〇〇
人頭砂布（令）	一〇〇、〇〇〇
昆虫綠絲布	三〇〇、〇〇〇
一寸元釘（桶）	三〇〇、〇〇〇
一寸半又	一四〇、〇〇〇
二寸又	一四〇、〇〇〇
一寸二分又	三〇、〇〇〇
一寸又每打	六〇、〇〇〇
六分鋼包鎖	三〇、〇〇〇
三尺又	二〇、〇〇〇
四寸插鎖	一五〇、〇〇〇
十二寸門鎖（打）	一一〇、〇〇〇
一元門鎖打	五〇、〇〇〇
狗牌V門鎖	一〇〇、〇〇〇
木鑑絲成	三五、〇〇〇
新羊干漆磅	三、〇〇〇
瑞典鐵絞鏈成	三五、〇〇〇
本窗鉤先令	一、五〇〇
刀牌中三角	三、五〇〇
美皮帶扣合	二、〇〇〇
◉木材	
洋松方子（尺）	一、一〇〇
洋松片子（尺）	一、一〇〇
普通柳安（尺）	二、〇〇〇
大來柳安（尺）	二、〇〇〇
柚木（尺）	一、〇〇〇
楠木（尺）	一、〇〇〇
檜木（尺）	九〇〇
杉木大條（尺）	五〇〇
杉木小條（尺）	四〇〇
柳安三夾板塊	三五〇〇
杭木（兩）	一五〇、〇〇〇
紅柳板丈	[illegible]
紅星五分	八〇、〇〇〇

品名	價格
◉日用品 ▲肥皂▼	
固本皂（箱）	×六〇、〇〇〇
箭刀皂	×五〇、〇〇〇
祥茂百塊	×三五、〇〇〇
利皂	三六、〇〇〇
光華家用皂	×三六、〇〇〇
牛牌皂	×三五、〇〇〇
美華皂	×四〇、〇〇〇
▲火柴▼	
美麗	七五、〇〇〇
鳳凰	七五、〇〇〇
玫瑰	×一五〇、〇〇〇
南京	×一四〇、〇〇〇
寧波	×一四〇、〇〇〇
採菊	五〇、〇〇〇
▲洋燭▼	
白鶴氏	三五〇、〇〇〇
醫牌	三五〇、〇〇〇
僧帽	三五〇、〇〇〇
◉國藥（天秤）	
10支西牌（斤）	一五、〇〇〇
獨當歸	一五、〇〇〇
多蟲草	×五〇〇、〇〇〇
川芎	一〇〇、〇〇〇
川貝母（高）	一〇〇、〇〇〇
散黨參	一五、〇〇〇
白大川	一二、〇〇〇
黑大川	一五、〇〇〇
西青菜	一〇、〇〇〇
尾運	一五、〇〇〇
18支澤瀉	一八、〇〇〇
20支澤瀉	一五、〇〇〇
大面香	一七、〇〇〇
大府香	六〇、〇〇〇
厚扑（高）	三〇、〇〇〇
老陳	一五、〇〇〇
象貝母（高）	一五、〇〇〇
黃運台	一五、〇〇〇
二台芎	一〇、〇〇〇
原麝	一五、〇〇〇
附片	一五、〇〇〇
車前子	一七、〇〇〇
新雞肉	一三、〇〇〇
鮮木香	七、〇〇〇
杭菊	一五、〇〇〇
黃連	一五、〇〇〇
◉國外金銀（單位每盎斯）	
倫敦金價	七十二便士
美國又	三五・〇〇元
加拿大又	三五・〇〇元
倫敦現銀	五五・五便士
倫敦遠期	五五・五便士
美財部買價	七〇・五分
又賣價	八〇・五分
紐約市價	八〇・五分
十二月期	七〇・五分
◉紐約棉市（單位美元百磅計）	
現貨	（開盤）（收盤）
一月期	三三・〇〇 三二・六五
三月期	三三・〇〇 三二・六五
五月期	三二・六五 三二・三〇
◉倫敦中國債券	
津浦鐵路	二五
湖廣鐵路	四四
浦信借款	四六
後期借款	六六
京滬鐵路	四四
湖廣鐵路	二七
道清鐵路	二一

STRONG SHIRT 堅固領襯衫

請早！堅固領襯衫每件一萬二千元 STRONG雙面大衣每件九萬元

聖誕半價

贈品 一千萬元

獎品：七燈無線電 17吋男游泳表 STRONG雙面大衣 全毛旗袍料 新型吉普卡 STRONG 60支襯衫 36年日曆

捷足先得

◀發售處▶中國西服號 南京路六合路12號（大新公司對面）

三輪老牌

註冊商標

純羊毛男女衫褲

上海富強織造廠股份有限公司

最新出品

本外埠各大公司襪廠百貨商店均有出售

上海九華堂裕記主辦

介紹北方兩家畫壇

日期：本月二十五日至二十九日

地址：貴州路北京路口湖社內

[illegible]

上海九華堂裕記謹啓

黃均人物附展

上海市銀行謝啓

日昨本行第三辦事處開業猥蒙各界賢達同業先進惠臨指導寵錫隆儀高誼雲情局勝感紉惟以接待未周良用歉仄謹申謝忱諸希亮察

上海市銀行總行謹啓

總行地址：九江路五〇號

第三辦事處地址：中正東路五〇一號（大世界西）電話：八四〇一〇 一五四三〇

民國十年創立

通易信託公司

隨到隨存・穩妥便利

引導游資・輔助生產

集團證券投資

★第五期★

開始……三十六年一月四日

期限……四十天

保息……月息五分

紅利……到期日公佈

每單位國幣十五萬元

乙種信託投資繼續舉辦

上月期 一個月・二個月・三個月 保息四分 保息四分・保息五分・保息六分 利加 紅分 紅分六分

地址：北京路三八四號 電話：九一八一八轉接各部

教育部明令廢止 國民校基金獎勵法 將援用捐資興學例辦理

（本報南京二十四日電）教部以在戰時所頒布保國民學校，鄉鎮中心國民學校籌集基金獎勵辦法，現時已不適用，因按照民國二十八九年生活情形所定獎勵金額，數目甚小，現時如依其數獎勵，實無濟於事，若按現在物價情形加高倍數致獎，公家亦無此一筆龐大經費專款，故特明令廢止。聞此項獎勵辦法廢止後，倘籌集基金熱心興學者，可援用捐資興學例，分別給予名譽獎勵，發給獎狀。

國民學校教員檢定辦法 教部頃已頒發

（本報南京航訊）教部二十三日通令全國各省市教育廳局，頒發「國民學校教員檢定辦法」如下：（第一條）本辦法依國民學校法第二十三條之規定訂定之。（第二條）本辦法所稱國民學校教員，係包括國民學校，中心國民學校，公私立小學，師範學校附屬小學，及幼稚園教員而言。（第三條）國民學校教員，凡未具有左列資格之一者，均應依本辦法檢定：㊀師範學校畢業者，㊁舊制師範學校本科，或高級中學師範科，或特別師範科畢業者，㊂高等師範學校，或專科師範學校畢業者，㊃師範學院或大學教育學院教育科系畢業者。（第四條）各省市（行政院直轄市）教育行政機關，應設國民學校教員檢定委員會（以下簡稱檢定委員會），辦理國民學校教員檢定事宜。檢定委員會置委員七人至九人，由各省市教育行政機關長官就主管科長及科員督學及現任或曾任師範學校校長，分別指派或聘任之，並指定一人為主任委員。檢定委員會，置命題閱卷委員若干人，由檢定委員會就國民教育專家及富有某科教學經驗之師範學校或高級中學教員聘請之。檢定委員會，置幹事及辦事員若干人，由檢定委員會呈請就各該省市教育行政機關職員中，調用之。（第五條）左列事項，須經檢定委員會會議審核決定之：㊀各項試驗規則之擬訂，㊁受檢定人員呈繳文件之審查，㊂受檢定人員檢定合格不合格之核定，㊃試驗檢定成績之核算及揭示，㊄其他關於檢定之重要事項。（第六條）檢定委員會，應將辦理檢定日期辦法及結果，按期呈報教育部備案。（第七條）國民學校教員之檢定，得就所屬地方酌量情形，分區舉行。（第八條）各省市因特別情形，須展緩其區域內一部份國民學校教員之檢定者，應呈報教育部核准。（第九條）國民學校教員之檢定，分左列二種：㊀無試驗檢定，由檢定委員會審查所繳證明文件決定之。㊁試驗檢定，由檢定委員會審查所繳證明文件並加以試驗決定之。（第十條）無試驗檢定，於每學期開始前舉行之。試驗檢定，每年或間年舉行一次。（第十一條）舉行試驗檢定，至少須於兩個月前，將檢定日期及辦法，登報公告。

無試驗檢定分八項資格（第十二條）

具有左列資格之一者，得憑其學歷或經歷，分別受國民學校初級部或高級部級任教員或專科教員或幼稚園教員之無試驗檢定：㊀簡易師範學校或簡易師範科畢業者，㊁舊制鄉村師範學校或縣立師範講習科畢業者，㊂幼稚師範學校畢業者，㊃合於前三款資格之一，曾充教員二年以上，或曾參加假期訓練三次，成績合格者，㊄高級中學，舊制中學，或其他同等以上學校畢業，曾充代用教員一年以上，或曾參加假期訓練二次，成績合格者，㊅曾充代用教員三年以上，經主管教育行政機關認為確有成績，且嘉獎有案者，㊆曾充代用教員三年以上，有關於國民教育之專著發表，經主管教育行政機關認為確有價值者，㊇國民教育師資短期訓練班，或義務教育師資短期訓練班，或師範講習科畢業，曾充代用教員三年以上，並參加假期訓練三次，成績合格者。具有前項一，二，三，八，各款資格者，以受國民學校初級部及幼稚園教員之無試驗檢定為限。

試驗檢定分六項資格（第十三條）

具有左列資格之一者，得依其志願，分別受國民學校初級部或高級部級任教員或專科教員之試驗檢定：㊀高級中學，舊制中學，或其他同等以上學校畢業者，㊁師範講習科畢業者，㊂師範學校或高級中學肄業一年，曾充代用教員一年以上者，㊃初級中學畢業，曾充代用教員二年以上者，㊄國民教育師資短期訓練班，或義務教育師資短期訓練班畢業，曾充代用教員二年以上者，㊅曾充代用教員三年以上者。（第十四條）請求受國民學校教員檢定者，應分別繳驗左列各件：㊀畢業證書，或修業證書，㊁服務證明書，㊂本人履歷書志願書及最近照片。如有教育行政機關所給予關於教學訓育等成績之評語，及關於國民教育之著作者，應一併附繳。（第十五條）試驗檢定，分筆試及口試或實習，各該省市教育行政機關認為必要時，並得舉行體格檢查。

級任及專科筆試科目（第十六條）

級任教員試驗檢定之筆試科目如左：㊀公民，㊁國語（論文，文字，口語，及注音符號），㊂算術，㊃本國史地，㊄教育概論，㊅國民學校各科課程標準教材及教學法（包括民教部課程標準）。初級部級任教員試驗檢定之筆試科目，得酌量減低其程度。（第十七條）專科教員試驗檢定，不分高級初級，其筆試科目如左：㊀國語，㊁教育概論，㊂請求檢定之專科，㊃前款之課程標準教材及教學法。前項第三款，對於音樂，體育，美術，勞作，各專科，除筆試理論外，並試其技能。（第十八條）試驗檢定之成績，以總分數滿六十分者為及格，總分數之分配如左：㊀筆試佔總分數百分之七十，㊁口試或實習佔總分數百分之三十。（第十九條）受無試驗檢定及格，或試驗檢定成績及格者，由省市教育行政機關，分別發給檢定合格證書。（第二十條）受試驗檢定未能及格，而某科成績滿六十分以上者，發給該科及格證書，以後再請檢定時，得免除該科之試驗。

檢定合格證有效期四年（第廿一條）

檢定合格證書有效期間，自發給檢定合格證書之次學期第一日起，定為四年。（第廿二條）檢定合格教員在有效期間，教學成績優良，經省市督學審核，或縣市教育行政機關呈報有案，或於服務期間參加假期訓練三次以上，得有成績及格證明書者，期滿後發給長期合格證書。（第廿三條）檢定合格教員，在有效期間，不合前條之規定者，期滿後應重受檢定。（第廿四條）本辦法施行細則，由各省市教育行政機關擬訂，呈報教育部核准施行。（第廿五條）本辦法自公布日施行。

文教會議我國代表 李書華抵羅馬 短期內啟程返國 美代表已返抵華盛頓

（法國新聞社羅馬廿三日電）出席聯合國文教會議代表李書華，本日自巴黎行抵此間，中國駐義大使于峻吉，暨大使館官員數人，均曾前往車站歡迎。李氏在義，作短期勾留後，即將啟程返中國。

（美國新聞處華盛頓廿三日電）國務院公共事務幫辦兼巴黎會議美代表團主席彭頓，今晚向全國發表廣播演說宣稱：最近閉幕之聯合國教育科學文化機構第一次大會，實為一健全之成功，各方對於政策或計劃，均無基本上之異議。彭頓及其他美代表四人昨日已由巴黎返抵此間。

高尚音樂陶冶品性 兒童音樂會昨開幕 吳市長蒞臨致勉詞

本市教育局主辦之兒童音樂會，經籌備月餘，動員全市公私立小學六十餘校，於昨日下午舉行。二時十分，吳市長，教育局李副局長，朱處長，暨市體育館邵館長，在音樂悠揚聲中，步入會場。二時十二分，正式開幕。唱黨歌後，李副局長致開會詞，闡述教局主辦兒童音樂會之目的及意義，繼由吳市長致勉詞，略謂：「今日之教育，智德體並重，教育局主辦音樂會，提倡高尚音樂，在德育方面，意義重大，值得重視，本人參加盛會，殊為興奮，希望市民及負教育責任者，對於兒童智育之發展，體格之鍛鍊，固須注意，同時，須了解高尚的音樂，有關品性之陶冶，盼望能加以提倡」云。次由會務主任教育局朱處長，報告籌備經過。二時三十分表演開始，首為大合唱「勝利的呼聲」，參加學生二千人，由專家潘伯英指揮，新生國民學校管樂隊伴奏，音樂悠揚，歌聲雄壯，博得全場熱烈掌聲。繼由各校表演獨唱，合唱，合奏，歌表演等節目，共廿餘節，休息後「建國大合唱」開始，參加者亦達二千人，仍由新生樂隊伴奏，指揮者徐希一，歌聲樂聲，響徹雲霄，此為全市兒童音樂會之第一日，在暮色蒼茫中散會。

（又訊）今日下午二時繼續舉行兒童音樂會，節目仍極精彩，凡參加大合唱及歌詠表演各校學生，仍須開始半小時前到場準備。聞該會已函請中央電影攝影場，於今日十二時許，派員蒞場攝製一切鏡頭，以留永久紀念云。

兒童音樂會之一幕（本報陸鵬攝）

中學生甄審 教局發表合格人數

上海市教育局主辦之敵偽設立及未立案私立中等學校畢業生甄審成績證件，均經覆核蕆事，其中不合格者之證件，定於本月廿五日起，儘一星期內憑原收據發還。此次甄審合格者，共為四一七人，㊀滬大學肄業學生，經覆核證件合格者，計二八五人，㊁臨大先修班甄審或專案，呈請免試甄審證件合格者，計二九人，㊂全部考試合格者，（甲）高中計十七人，（乙）師範計十人，（丙）商科計二人，（丁）初中計六人，（戊）簡師計五人，㊃一部份考試合格者，（甲）高中計廿四人，（乙）師範計五人，（丙）商科四人。

市立幼師校慶 今日全校開放

今日為本市愚園路四〇四號上海市立幼稚師範學校校慶，該校於上午九時起，舉行全校開放，歡迎各界參觀。該校今日展覽學生成績，以活教育研究單元「我們的上海」作中心，內分上海市政，公用事業，文化，教育等很多部門。並於下午二時，招待黨政軍首長及新聞界，業已發出請柬千份，屆時將憑柬入場。

簡訊

▲陳鶴琴主編之「活教育月刊」，在江西創刊業已出版至三卷十一期，四卷一期起遷滬出版，今日已開始發售。定價每冊二千元，由華華書局總經銷。

▲陳鶴琴著「活教育的理論與實施」一書，業已出版，今日起開始發售，由達通圖書服務社總經售。

▲中國童子軍戰地服務，上海區第一團，該團奉中央命令結束組織，特於昨日下午二時，假座廣西路市立格致中學大禮堂，舉行結束會議。

▲兒童報主編陳鶴及編者嚴明，於今日下午五點三十分至六點十分，借青年文化電台，舉行聖誕播音，專由小朋友播送演講，歌唱故事笑話等。該電台週波一一二〇呼號XGYM。

點綴民族復興節 青白今日戰蘇聯 主將不克出場將以偏師應戰 下午二時半在逸園球場舉行

足球委員會為點綴今日民族復興節，特排甲組聯賽補賽一場，青白對蘇聯，於下午二時半，在逸園球場舉行，門票照舊，裁判李國瑛，巡邊倪孝本張志仁。青白隊於上月初旬征港，除少數球員已先行返國外，餘均於廿一日搭輪北來，據悉該輪須於今日下午一時，方可抵埠，故如蔡必高，吳祺祥，孟義良，翟水福，高保正，羅壽福，費春華等，屆時恐不獲出場，該隊今日之陣容，除甲組在滬之嚴士鑫，李義臣，瞿以撤，合寶卡，霍維太等外，餘將由乙組球員補充之，則實力不免略打折扣，好在許嚴李等，青為首流名手，陣容仍有把握。蘇聯蓄將，有「小黃毛」勞勃司托夫，及卡洛列區，鐵伏尼，浙海洛夫等老將，邇來應戰愈勇，近況彌佳，前週曾大敗猶太，報復前仇，足證其驍勇之一斑，今與青白會仗，定有更優異之演出。蘇聯陣容如下：

卡普司汀
鮑米谷洛夫 密海洛夫 [illegible]
賽谷 托夫 鐵伏尼 勞勃斯托夫
維利夫 卡洛列區
齊維谷 諾谷洛夫

市府處際盃 籃球賽揭幕

市政府處際盃第一屆籃球賽，經王徵君歐陽遵銓積極籌備以來，業已決定於今日下午七時起，假市體育館舉行。首場民政處相逢秘書處，前者擁有好手秦鑫湧，後者亦有前全運會湖北選手王徵君，雙方相逢，定有精彩演出。第二幕於八時起舉行，由調查新聞處與總務處對壘。

足球裁判元旦攝影

上海足球裁判會，上週曾通告會員，為鄂會長即將回國惜別留念，定今日下午二時，假逸園球場舉行攝影，同時歡迎新會長譚敬，惟該會多數會員，均因年終關係，業務繁忙，無暇出席，昨改於元旦（一月一日）下午二時，在南京路王開照相館舉行，屆時會員均希穿着制服，白領帶，黑皮鞋，深色長襪，以資一律，而壯觀瞻。

羽毛賽展幕 家誼力勝驚隊

基督教中華青年會羽毛球委員會主辦之第一屆羽毛球聯賽，昨日下午六時，假巨鹿路市立女中舉行，乙組家誼對驚隊，裁判蔡琪，爭奪頗烈，家誼戰勝驚隊。茲將昨賽結果錄後：

[illegible]

鐵路小型球賽 工務奪取會計

京滬區鐵路局小型球賽，昨日工務會計兩隊會師，工務處長梅初強自任總指揮，身先士卒，未及五分鐘，林典義首開紀錄，一比〇，結束上半時，休息再戰，林典義順手牽羊，再度開花二比〇，工務佔先。二十分鐘後，工務叢錫根沿邊線探營，梅福強設計誘敵，李飛命中，又告命中，結果三比〇，工務全勝。今日秩序，材料處對總務處。

晨友盃籃球賽 東華逢晨友紅

青年會晨友團主辦之晨友盃籃球賽，今日自下午六時起，循例在八仙橋青年會健身房舉行，門票一律一千元。有甲乙組三場，秩序如下：

新聯—靈隊（乙晨）下午六時
晨友綠—友愛藍（乙友）六時三刻
東華—晨友紅（甲友）七時卅分

上魚盃圓滿結束 保證金開始發還

上海魚市場主辦之上魚盃小球賽，於本月二十二日舉行給獎，於上午十時邀請自來水表演賽，[illegible]對青白，各一平局，十二時開始給獎，主席委員宗報告球賽經過，由檢林分局長給獎，各球隊之保證金，除已即日起至一月十日止，憑收據至該會領取。

籃球新規則出版

籃球委員會暨市體育館主辦之第二屆籃球聯賽，即將揭幕，茲決採用一九三五，三六年最新籃球規則，並已由三六年會編印出版，每冊一千元，代售處陝西南路三〇三號市體育館，八仙橋中青年會體育部，及全國標準，遠長記，協興等五金運動用品公司，凡外埠籃球團體需要該項規則者，可向本市南京西路靜安大樓三〇六室籃協會索取。

精武乒乓總決賽 首次賽明日下午七時起

（本報訊）精武盃第五屆個人乒乓錦標賽，五組冠亞軍，業於日前分別選出，關於總決賽事宜，已由競賽委員及裁判委員召集之聯席會議決定，仍在南京路精武會所舉行。茲將五組冠亞軍總決賽秩序錄後：

（第一次）十二月二十六日（星期四）下午七時，㊀王友信—范良驥，㊁張孚璋—陳興權，㊂楊開運—胡一萍，㊃李震—水涵高，㊄張善達—陳會亮，㊅王友信—陳興權。裁判：陳季茂，陳霖笙，檢察：戴永泉，紀錄：趙子鈞。

（第二次）十二月二十七日（星期五）下午七時，㊀張孚璋—范良驥，㊁楊開運—陳興權，㊂李震—胡一萍，㊃張善達—水涵高，㊄王友信—陳會亮，㊅張孚璋—胡一萍。裁判：葉學斌，蕭雄，檢察：李龍標，紀錄：盛澤鈞。

（第三次）十二月二十九日（星期日）下午七時，㊀楊開運—范良驥，㊁李震—陳興權，㊂張善達—胡一萍，㊃王友信—水涵高，㊄張孚璋—陳會亮，㊅楊開運—水涵高。裁判：李龍標，戴永泉，檢察：湯補濬，紀錄：趙子鈞。

（第四次）十二月三十一日（星期二）下午七時，㊀李震—陳會亮，㊁張善達—陳興權，㊂王友信—胡一萍，㊃張孚璋—水涵高，㊄楊開運—陳會亮，㊅李震—范良驥。裁判：張志鴻，李龍標，檢察：馮蟾初，紀錄：盛澤鈞，五組冠亞軍採單循環制，以積分最多者為冠軍，次為亞軍，季軍，餘依此類推。

陳霖笙君 評論球藝

（精武盃第五屆個人錦標賽）五組冠軍，球藝均臻妙境，尤以快抽王友信，更為絕佳，金龍乒乓球隊指導陳霖笙（本屆錦標賽總裁判）對五組冠軍評論如後：

王友信 專攻抽球，急而有力，正反俱佳，尤以反手為最，出手快，抽擊爽脆乾淨，善於奔跑，為薛緒初傳其方二人，薛傳因故暫告退休，王君自可所向無敵，本屆不難圓其錦標之宿願。

張孚璋 抽削兼長，比賽時非常認真，抽多於削，尤以正抽有勁，成名較王友信為早，目下球藝已稍遜一籌，如能不斷，當可與友信開運二將一決雌雄。

楊開運 善於攻球，姿勢美觀，抽球異常穩健，不善反抽，吃虧不少，削球亦佳，惜乏旋轉性，其優點常能於削球時作反攻抽擊，平日不常練習，球藝不見退步，亦天才也。

李震 精於削球，不尚花巧，削球高低疾徐，頗能得心應手，惟削出之球頗高，易為對方抽擊，幸賴其年皮性之耐戰，常能反敗為勝，比賽時態度鎮靜，為其優點。

張善達 攻守全材，身材魁長，攻球時頗佔便宜，張係新人，此次編入第三組角逐，竟能力挫種子與許昌，擊敗健將水涵高，奪獲冠軍一席，可謂一鳴驚人，張之崛起，誠為本屆盃賽唯一之收穫。

民政簡報

參會正副議長 應用無記式選舉 內政部再通行知照

市政府准內政部函，略以「參議會正副議長，應用無記式選舉，早經通行有案。乃據各地參議會選舉正副議長時，常有選票上編列號碼者，匪特有失無記式之精神，使選舉人不能發揮自由意志，且亦足滋紛擾，應予糾正。茲特再行規定，凡正副議長之選舉，在選票上編列號碼者，應一律視為無效，依法重行選舉。除已呈請行政院備查外，函請查照轉知」云。

各區區公所 雇員考成結果 市府令示獎懲辦法

市政府通函各區公所云：查各區公所雇員卅五年上半年度考成結果，業經令飭知照在案，關於獎懲辦法未奉明令規定以前，暫參照中央及地方機關雇員支薪考成規則，酌量辦理。依照區公所預算，雇記最高薪額為七十五元，此次考成結果，應予加薪之雇員，其原來已支最高薪者，一律按五元底薪計算，改發一次獎金（計三千六百元）。在各該區公所本年原有經費節餘項下支報，以示激勵。其餘應減薪人員已離職者，姑予免議，調職者改予申誡，除分令外，合行令仰遵照云。

各區簡訊

▲第六區（盧灣）區公所，本月二十二日下午二時，假中正南二路法政學院運動場，舉行禁烟宣傳大會。

▲第十三（普陀）區區公所，前日上午九時，假長壽路滬西大戲院，舉行禁毒宣傳大會。

▲第六區（盧灣）調解委員會，成立以來，已接收市民聲請調解糾紛案件十餘起。昨日下午二時，該會又在區公所會議室，舉行第四次會議，接受申請調解房屋糾紛案二起。

立信會計師事務所設計

請速購備下年度帳簿

立信會計帳簿表單

印製精良 ◉ 格式完備

種類：一、帳簿 二、傳票 三、憑單 四、帳表 五、普通公務機關帳簿表單

（備有詳細目錄索閱即奉）

立信會計圖書用品社印製發行 地址：上海河南路三五九號 電話：九六四一五

錦華烟廠啟事

本廠出品大咖啡牌捲煙荷蒙各客戶推銷得以風行海內交口稱譽惟現因廠中發生懶工情事以致出品減少不克履行原定交貨日期現正儘量設法務祈在最近期內得以陸續出貨嗣後對於煙質方面特別精選提高以副雅意仍希各顧客源源賜顧為幸

▲刊費廉 ▲收效宏 每行特價七百元 申報分類廣告 ▲電話接稿▼ 請撥九三二二四八

新光標準內衣染織整理廠股份有限公司為受讓三星內衣廠全部商標牌號生財機器啟事

茲據三星內衣廠主人顧鶴雲君聲稱本人獨資經營之三星內衣廠現因無意經營自願將該廠全部商標牌號生財機器出讓與貴公司承受等語除已全部受讓外所有該廠在出讓前人欠欠人統由顧君自行理楚特此聲明 三十五年十二月廿三日

總管理處：上海重慶南路廿七號 電話八二一六七 八四四五二
工廠：上海唐山路二一六號 電話五〇七七七 五二〇三八

顧鶴雲啟事

查鄙人獨資創設之三星內衣廠已歷有年所慘澹經營煞費苦心目前處境困難以及高利貸之壓迫對於事業之擴展非有堅強之實力不為功茲因無意經營已將全部商標牌號生財機器出讓與新光標準內衣染織整理廠股份有限公司承受所有以前三星內衣廠之人欠欠人當仍由鄙人負責理楚並承新光標準內衣染織整理廠委由鄙人擔任業務部副經理之職不勝惶恐此後仍希各界人士多所指教無任企感特此鄭重啟事 三十五年十二月二十三日

新光標準內衣染織整理廠股份有限公司為買受本市唐山路基地啟事

茲有坐落唐山路即黃浦區五圖吳字圩第十八號第九，十一甲圩基地一方計一畝九分二厘三毫正由本公司向中恒記公司買受如對上開基地之買賣有糾紛關係或異議者限於本月二十五日前持證至上海重慶南路廿七號敝公司聲明逾期即行成立正式契約交割嗣後不得再有主張特此登報聲明如上

新光標準內衣染織整理廠股份有限公司謹啟 總管理處重慶南路廿七號 電話八二一六七 八四四五二

中國銀行股東公鑒

本行三十三年份及三十四年份商股股息均正息七厘並貼補商股股東三十三年份及三十四年份每年每股一百元定於本月二十三日開始發付請各股東持憑新股票或舊股票所附之息摺向本行信託部及各分支行辦事處洽取可也 中國銀行啟

太古股份有限公司招提貨物廣告

茲有KC嘜玻璃粉廿四袋係民國廿六年五月四日抵重慶（該貨係民國廿五年十二月由武陵船自申運至宜昌於民國廿六年五月交由宜昌運抵重慶）查該貨迄今尚有一部份留存在重慶本公司貨棧務希受貨人於民國三十六年一月卅一日前提取逾期將由本公司出售以貨價抵充棧租倘已不適於出售亦將拋棄本公司以後不負保存責任特此聲明諸維公鑒

大通紡織股份有限公司召集臨時股東大會公告

茲經本公司董事會議決為討論增資問題定於中華民國卅六年一月十日下午二時假上海香港路銀行俱樂部召開臨時股東大會務希各股東屆時蒞臨出席與議除另函通知外特此登報公告再自登報日起至開會日止所有本公司股票一律停止過戶合併聲明 董事會謹啟

新亞建業股份有限公司發給股息公告

本公司經十二月十四日股東會議決議發給卅五年度股息茲定於十二月廿八日開始發給凡記名股東持憑股票（無記名股東持憑股票）於每日上午九時至下午四時（星期日及例假除外星期六上午九時至十二時）憑原存印鑑至南京西路九九六號二樓本公司股務科領取為荷特此公告 新亞建業公司董事會啟 卅五，十二，廿四

英商業廣地產有限公司啟事

本公司之股票及公司債券自即日起開始過戶入冊股票每紙收過戶費國幣三千元正特此公告 奉董事會命代理人仁記行啟 卅五年十二月廿日

南華棉織印染股份有限公司遷移公告

本公司為擴充業務計自即日起總管理處遷移至北京東路三六〇號（元興里口）十一號電話九八六四〇二二號原址江西路二六七號改為分辦事處特此公告

國立吳淞商船專科學校聲明買受本市海寗路第五一〇號房地產徵詢公告

本校茲為增闢校舍購置本市海寗路第五一〇號市房全幢並四周圍牆內全部之基地暨地上全部建築物及其附着物等，房屋地產業經業主接洽成交，定於本月二十日前將全部房屋地產價款交付第一期款，如有人對於上開房地產及其附屬物等具有權利者，限於本月廿日以前提出確證，以憑商洽，逾限即與出賣人正式成交，嗣後無論何人不得再有任何主張，特此登報聲明 校址上海東長治路五〇五號 電話五二六五二一號

洞庭西山金庭會館召開緊急會議

茲定於十二月廿五日（即今日）下午二時在小西門陸家浜大興街口本會館內開緊急會議凡吾同鄉務希準時出席討論重要事宜幸勿延誤特此通告

太倉旅滬同鄉會召開成立大會通告

本會籌備經年茲訂於十二月廿九日上午九時假座舉行成立大會即請理監事及會員準時出席除函通知外特此通告

徵求空地或建築堅固大洋房

今欲購置空地（一方地段以東至中正北二路西至梵皇渡路南至中正南路以北為限）或大洋房（左右如有空地尤佳）地段亦以上開範圍為限如願出讓者請開明地點價格及面積寫明通訊地址請投本市郵政信箱一七五九號合者約期面洽

羅齋舊藏古今名家書畫展覽

日期：十二月廿五日至卅一日止 地址：中國畫苑成都路

江蘇省立太倉師範召開校友大會啟事

茲定於卅六年一月二日下午一時在本校舉行校友大會希各地校友踴躍參加為荷 籌備會啟

新運婦女指導委員會上海市婦女工作委員會工藝訓練班免費招生

資格：初小程度，年齡：十六至卅五歲。科目：刺繡挑花編結貼花縫紉等。報名手續：附帶自製手工一件。期間：十二月廿三日至廿五日上午九時至下午四時。地點：虹口九龍路七七九—七八一號。錄取後供膳宿。

敬謝腎虧遺精治愈生育無能 腎萎早洩

[illegible]

聖誕節考

·本報資料室·

每年的十二月二十五日，全世界到處慶祝，來紀念這偉大的人類救主──耶穌。在聖誕中，有關於耶穌基督降生的記載：

耶穌的母親馬利亞在尚未和約瑟結婚以前，忽然有了孕，乃是受聖靈感動所致。約瑟聽到了這消息，雖然不肯顯明地把她羞辱一番，但也不願意把她娶回來，暗中計劃如何把他的未婚妻休了，正在思慮的時候，忽然做了一夢，告訴他，他的妻子懷孕，是受聖靈感動的緣故，將來所生的孩子，要拯救百姓，超脫他們所犯的罪惡，乃世界上萬民的救主。應該把她娶過來，不必多生疑竇。同時又告訴他，生下來的孩子，要給他起名叫耶穌。約瑟醒來之後，毫不懷疑，遂照夢中所指示，把馬利亞娶了過來。可是沒有同房，直等她腹中的孩子生了下來。

約瑟和馬利亞結婚不久，忽然該撒亞古士有旨意下來，叫天下人民，各歸各城，報名上冊。他們兩人也從加利利的拿撒勒城，趕到大衛的伯利恆去報名上冊。那時馬利亞已快足月了，到了伯利恆，却找不到客店，就住在一處馬房裏。馬利亞在那裏便分娩了，把生下來的孩子，用布包了起來，放在馬槽裏，起名叫做耶穌。

耶穌生下來後，東方博士，夜見星象，特地來找尋，尋到了馬利亞和這小孩子，便俯伏跪拜，獻上黃金，乳香和末藥，作爲禮物。

同時，在伯利恆郊外的原野上，有盛大的羊羣，由牧羊人看守着，晚上也按着更次，輪流地看守。有天晚上，忽然天使降臨了，露出閃閃的光，使牧羊人看了懼怕。天使對牧羊人說：「我是來給你們報喜訊的，不必害怕。今天在大衛城裏，世界上萬民的救主基督，已降生了。你們要找到一個嬰兒，用布包着，臥在馬槽裏的，那就是他。」說畢一隊天兵，簇擁着天使，升天而去，在月朗星稀的天空裏，隱約地當能聽到稱頌上帝的歌聲。

第二天一清早，牧羊人照着天使的話，趕到伯利恆去，找到了馬利亞和約瑟，又看見了那嬰兒。天使的話是證實了。不久，救主基督誕生的話，從牧羊人的口中，傳遍了大衛城。

上面是聖經中所記載關於耶穌降生的事，並沒有說明耶穌是生在那一天。相傳當牧羊人來報喜訊的一天，是十二月廿五日，於是就定這一天爲聖誕節，但這一天可不是耶穌誕生的日子。

關於耶穌基督降生的日子，在五世紀以前，有幾種不同的說法，一說是一月六日，一說是三月廿五日，另一說則是十二月廿五日。至第四世紀，羅馬人才定十二月廿五日爲聖誕節，於是聖誕節的日期從此便確定了。此外還有兩種考證：一說耶穌誕生的日期，應用希伯來的曆法來推算，應爲四月二十日。另一說是根據埃及曆法來推算的，則應爲五月二十日。那一種曆法，很難斷言。連耶穌降生的年份，現在還是衆說紛紜。最早是厄克斯哥，推定其生年爲羅馬紀元七五三年，即目今沿用的公歷紀元。但後世學者認厄克斯哥的推算有誤。應在紀元前四年或八年。生年尚有爭執，降生日期當然更無法斷定。

聖誕節的傳說，既不易斷定，所以另外又有一較圓通的說法，這不是根據歷史的考證來推定，而是從社會進化過程上臆測得來的。每年冬令，歐洲各民族有一個相同的節令，人民狂歡地慶祝，後來基督教徒，就把這節日來慶祝耶誕，以代替原來的遊樂。好在大都數的人，不過假耶誕節的名義，盡興行樂罷了，聖誕節應該在那一天，似乎是無足重輕的。故在歐西各國慶祝耶誕的習俗中，至今還可以發現許多古代民族節季游樂的風尚。

聖誕禮物　純奶油糖製成，爲聖誕節高貴食品之一種，同時是應時的點綴物。（本報攝影記者俞創碩攝）

聖誕食品火鷄

每逢節日，總有些應時食品。例如端午節的粽子，中秋節的月餅皆是。以多至而論，中國人照例磨粉做糕圓，而西人慶祝聖誕節，則以火鷄爲必不可少的應時食品。這一點，似中西同出一轍，可說是「每逢佳節倍思『吃』」了。

耶誕近　聲價高

火鷄是聖誕盛饌中必備之菜，其名貴不亞於我國的燕窩魚翅。送人的禮品中，火鷄也是少他不來的。一到聖誕前夕，火鷄售價立刻高漲，「聲價萬倍」，窮人們只能呆在櫥窗邊。記得去年的聖誕節，火鷄來貨不多，售價既昂，又不容易買得到。範圍較小的酒家，無從應市，巧手的廚子只好用鵝肉製成冒牌的火鷄。這裏先來描摹一下火鷄的芳容：

火鷄一名吐綬鷄，身材高大，雄的約高三尺許，雌的略小，上部生有肉冉，能伸縮自如，伸時長達二三寸，披垂於嘴下。顏色紅綠相間，非常悅目。「嬌軀」過重，行動蹣跚，肉極豐肥，味亦俊美絕倫。

派專輪　購火鷄

在英國，聖誕將屆，每年必向東南歐購大批火鷄，特買地開往南斯拉夫的專輪，常達一百五十艘至二百艘之多。上海的火鷄大都來自定海，戰前每年由定海運來的火鷄，約在三萬只以上。據說，定海農民飼育火鷄，開始於道光年間雅片戰爭之後，英人曾佔據定海，軍營中拋來火鷄甚多，在英軍離開定海後，留下了火鷄的種。當地農民以火鷄體態別緻，肌肉豐滿，於是相率留養，產量年有增加，遂成爲定海的特產。

大不易　養火鷄

但飼養火鷄並不容易，孵化後，雛火鷄頗難養活，雛鷄期間，稍遇濟油氣便會死掉，較中國的土鷄難養得多。而且火鷄的食料，以五穀爲最宜，而鄉人由於經濟關係，大都任其在外吃草，因此中國的火鷄，沒有美國的大，美國的火鷄，每只通常重二十餘斤，而中國火鷄，最重的不過十餘斤，普通不過四五斤而已。如果我們能用科學方法來飼養火鷄，政府方面，儘量予行銷者以便利，那也不難與舶來品一較短長的。我以爲此舉，不獨有補於農民的生計，抑且足以推行國產，彌補漏卮，何妨予以鼓勵！

聖誕花（本報攝影記者俞創碩攝）

聖誕樹

慶祝聖誕的時候，聖誕樹是件不可缺少的裝飾品，掛燈結綵，其情調相當的美。●耶穌常被人譽爲葡萄樹，須多結果子，所以在聖誕節陳列這棵光彩煥發的樹，正合他的教訓，含有很深的意義。●但是說起聖誕樹的來歷，倒不是基督教人首先提倡的。它的起源，也是衆說紛紜，莫衷一是。

有人說：德國人喜歡戶外生活，所以每逢他們的節期，大家在野外樹林之中，掛燈結綵，男女老幼，狂歡其間，表示慶祝。後來此種慶祝方法，各國漸漸效尤，基督教徒，也模仿這種風俗，來慶祝耶穌聖誕。有的因爲附近沒有樹林，就設法掘得一樹，負之回家，加裝燈綵，後人遂沿用，喚做聖誕樹。

另一說：這是聖文佛利想出來的。有一次，他在林中砍一株大橡樹時，一陣狂風掠過，樹木都被吹倒，獨有一株小杉樹，兀立不動，聖文佛利遂宣稱這是聖樹。由此以後，聖誕節就用它來作點綴品了。

還有一說是：路德因爲要使他的孩子看星光下雪樹的景緻，在園中砍了一株小杉樹，擺在房內，上面燃起蠟燭來，是日正爲聖誕節前夕，後人因此相沿成習。

還有聖誕節所用冬青，其起源也很早了，古代羅馬人用桂枝作爲和平，勝利與快樂的象徵，其後基督教徒因襲着這種傳說，用桂枝點綴窗戶。英國人把冬青代替了桂枝，它的意義是：冬青的白色底花象徵着聖潔，紅色底實象徵着耶穌爲罪人所流的鮮血，冬青編的花圈更代表着耶穌殉難時頭上戴着的棘刺王冠（本報資料室）

聖誕燭（本報攝影記者俞創碩攝）

聖誕老公公

·本報資料室·

聖誕節的到來，沒有人告訴你也會知道的。

跑到馬路上，最先的印象是兩旁店舖的櫥窗顯然地與平時不同了。長長短短，大大小小的櫥窗內，差不多都站着個聖誕老公公，雖然面龐不盡相同，但總都是拖着長鬍子，穿着紅衣服，身上散着白白的棉花，揹上了一個大包裹。

聖誕老人揹了些什麼來呢？在糖果店裏他揹的是蛋糕與巧克力；在玩具店裏，他揹的是小火車，小輪船；在皮鞋店裏，他揹了一大袋的小皮鞋，在帽子店裏，揹上了一大盤紅紅綠綠的帽子。

聖誕老人的來歷，據說，開始是在歐洲北部極寒地帶，條頓民族有一個兒童神，名叫St. Nicholas，後來傳到美國去，稱作Santa claus，我們中國就稱他爲聖誕老翁。相傳他生性和藹，特別喜歡兒童，在每年隆冬，必定辦了許多禮物，親自送給兒童們，尤其是對於貧苦的兒童，格外注意。其後基督教因爲老人的行動，與基督愛人如己的精神相吻合，所以每年聖誕節就採用這一段故事，一方面使一般基督教徒借此可以做些好事，一方面鼓勵兒童們向上，學那博愛的精神。

這位聖誕老人的任務：便是揹上了這麼大的一個包裹，在聖誕日的清晨，大家還沒有起身的時候，悄悄地從烟囱裏溜下來，把包裹裏的禮物塞在牀前掛的襪子裏面。

講到烟囱與襪子的起源，也很有趣，原來英國人老早就和我國歲暮除塵的風俗相似，在新年之前，必須將烟囱打掃乾淨，讓明年的好運道進來。不知怎一來，聖誕老人也就變了從烟囱裏下來了。掛襪子是英美人想出來的，起先荷蘭兒童是把鞋子放在爐邊，據說聖誕老人，必須看到鞋子放正在那裏，才把禮物放在裏面。大概英美的兒童更聰明，改用了襪子，因爲襪子可伸開，容量又大得多，儘可以多放些東西進去。

深入太湖察匪情　訪毛森將軍

【蘇州十六日訊】本報特派記者吳守仁

毛森少將談江南大清剿

毛森少將自從破獲了震驚全國的麵粉大王榮德生被綁鉅案後，聲譽鵲起，差不多婦孺皆知。本年九月間，無錫指揮所成立，他榮膺參謀長的新命，從此更肩荷起保障江南治安的重任。

七日下午二時卅分，錢塘號的專車，把毛少將從無錫送抵了蘇州。記者與他尙係初會，所得的第一個印象，是待人的豪爽和熱誠。第二個印象，是短小精悍的身材，不如我想像中那末魁梧高大，英俊的臉部，襯托着鮮直的鼻樑，高聳的顴骨，扶着深凹的眼眶，濃黑的眉毛顯得二顆大眼珠特別有神，突出稍尖形的口部，一出充分的飽滿的頭顱，十足顯示和這是一位善於思索，善於指揮的幹練人物。

毛森少將在蘇州城區，幷沒有停留，他在記者初會的寒暄和陳述準備與隨從入太湖水區的要求時，稍爲延了幾分鐘。汽車立刻把我們送向木瀆鎮出發。二十七里的公路旅程，需時約四十分鐘，在這一個空閑時間裏，記者和毛少將作了多方面的暢談。他關心蘇州的一切，像官吏操守，役政情況，軍隊紀律，人民生活，一類的事，都不厭求詳地向記者詢問。記者知道毛森少將所負荷的，不僅是治安上的責任，尙有其原來的本位工作。這一種本位工作，假使一定要用什麼專門名詞來說明它的話，那末「綏靖糾察」四個字似乎還算適宜。惟其因爲毛少將賦有綏靖糾察的任務，他的詢問當然不是普通的酬酢，也絕不會毫無邊際到一片歌功頌德的粉飾話，這是可以斷言的。因此，記者儘可能就見聞所及，把地方情形扼要地談了幾點。他對於蘇州商業經濟日漸崩潰的趨向，表示十分驚訝和關切。尤其是三四個月來，倒閉的糧食業達三百家以上的一點，傾注了異常注意的神情。記者當然也會放棄這展開採訪的最適宜時間，於是就江南清剿過程，治安狀況諸問題，提出了許多探詢。毛少將除了關於數字方面的問題，因限於沒有備忘文件的關係，不能正確作答外，其他都是很坦直地答覆。據他說，江南地區已經沒有股匪，所謂零星的散匪至多決不超過五百名。對這五百名左右散匪的肅清問題，準備俟各清剿區工作結束後，實施各縣聯防，彼此截堵，徹底究剿，務期徹底殲滅。毛少將在結束了答詢之後，幷就綏靖工作的重點，發表了他的卓見說：「要徹底收綏靖的功效，單靠清剿武力是不能完全功的。我在致動江南大清剿的時候，曾令各清剿區指揮官，以招撫爲推動工作的第一步。次則加強地方自衛力量，健全各縣保甲編制，這些都是寓乎武力清剿之上的措施」。假使的「攻心爲上」，假使更能的在剿撫兼施之餘，展開廣泛的民運工作，則各清剿區的成就，必然能夠愈益偉大，也更可奠定江南長治久安的基礎。

車抵木瀆鎮，天色陰沉，西北風夾雜起瀟瀟的細雨。太湖清剿指揮部各官佐，除指揮官鄭彥方已赴宜興張渚坐鎮浙皖邊清剿，副指揮官劉宏德正在滬有所公幹外，其他自參謀主任楊錚以下，均列隊在汽車站歡迎。木瀆的老百姓也擠滿了一大堆，在臨時警戒線外，閃動着新奇的目光，爭相瞻仰毛森少將的風采。細雨下，我們走向指揮部駐在的地址。這是位在木瀆東街的一座古老住宅，建築很堅固，屋宇非常寬廣深邃，大概是地方上紳紳的遺居。收拾得十分整潔，一點也看不出給軍事機關所借用着的零亂樣子。在總辦公室中，各課股的主管人分別提出了工作報告。毛將軍一面聽，一面翻閱表冊，有時還扼要垂詢，看他耳，目，口三者並用，顯得非常悠閒從容。

零星散匪　重竄西華半島

太湖地區經過了快三個月的剿撫兼施，各大股著匪歸順的歸順，伏法的伏法，迄今仍樹叛幟的，僅薛永輝，周世觀等股，及少數零星散匪而已。他們所以能拒絕招撫，規避清剿，在江南農村的一角苟延殘喘，實在也有其競存的技巧！記者綜合實地向地方父老訪問的結果，知道他們的作風，與普通土匪確有截然不同之點：譬如說薛永輝，他自稱是共方太湖軍區挺進軍司令，抗戰時期即以蘇皖第三區光復的西華半島爲根據地。有二三十個小嘍囉，他們都抱定了「兎子不吃窩邊草」的宗旨，儘管在遠處殺人放火，打家刼舍，而對盤踞據點的西華半島居民，却是秋毫無犯。因此，當地的人民意識，就根本沒有認爲他們是一窠強盜，所供應的田畝捐之類的攤派，在老百姓們心中，頗以爲終究是避免不了的一筆經常負担，積久了也就不以其爲苛了。他們在愚農「兵匪不分」的錯誤認識之下，巧妙地獲到安全的保護作用，達到了他們競存的目的。今年十月間，清剿武力曾把薛永輝驅逐出西華半島，成爲流浪湖濱，以船爲家的流竄匪伍，可是據最近確息，薛部竟又潛入了西華半島的上郎巷村落安居下來了。他們有本領先清剿部隊之來而去，然後接踵於清剿部隊之退而歸！記者曾把這情勢的形成癥結，質諸指揮部方面的幹部，一致認爲假使能够展開宣傳的力量，把正邪的判別深入民間，我們相信匪衆競存的技巧必然要喪失其作用。現在，太湖指揮部正準備從這一條路去着手，記者願向毛森少將呼籲，多給些指示與助力！

聆畢工作報告，已經四時許了。

歸順部隊　在酷寒中生活

雨愈下愈大，天色也愈加陰沉。毛少將開始了歸順部隊一般狀況的視察，這是他專程來瀆的最主要工作。集中在木瀆的歸順部隊，共有二個暫編的獨立隊，還有一個獨立隊，則集中在寄人橋訓練。我們首先到的地方，是獨立第三隊徐錦棠部的營舍。三十一名幹部，除留下一名充衛兵勤務外，其餘都已奉令集合在第一隊營舍中，聽候訓話去了。使記者感覺不勝驚詫的，乃是這麼酷寒的天氣，他們的臥具，僅是二條軍毯和一方稻草織成的草薦，舖地舖在一個廣廳的石磚上。毛少將對於這一個印象，也惻然悵惘，用手指估量一下軍毯的厚薄，連連表示必須立刻改善設備。至於担任衛兵勤務的士兵身上，更沒有制服，僅穿着短夾褂褲，瑟縮地立在西風中，使人浮起抗戰時期，我游擊部隊艱苦作戰的回憶！第一隊的營舍在木瀆下塘街的一個大曬稻場中，低矮的房舍已近傾圮的程度，光綫黝黑得伸手不見五指。廖炳南部共有一百十六名，他們終算都有一襲舊軍服穿，但也單薄得很。倒是徐錦棠以下的卅名，雖沒有制服，可是棉袍，單衫穿得頗整潔，似乎還暖和。一百四十餘名的草莽壯士，排列在斜風淒雨的露場上，每個人的臉上都很嚴肅，洋溢着棄邪歸正，迎受新生的喜悅！毛森少將看天空的雨點愈下愈大，一面命令負責當局的張和清教官，把隊伍改道集中距離不遠的城隍廟大殿，一面先作全營舍的巡視。所謂營舍，說也可憐得很，完全是黃泥砌牆，蘆席劃壁的一間間空閑的小米倉而已。士兵們的臥具連草褥也沒有，就只有二條軍毯，一襯一被。伙食總算三餐，一粥二飯，每名每天有廿四兩米，二百五十元的副食費。毛少將在巡視廚房時，還仔細察了一下鍋裏的飯和桶裏的菜，頗有飯還夠而菜太少的感覺。

走進城隍廟，殘破的廊廡還留着當年木瀆大火的遺跡，天色已經薄暮了。壯士們肅候在剛造好不久的大殿上，於點點紅燭的微光輝映下，祇見黑黝黝的一窠，眞富有古廟嘯聚的意味！記者初以爲毛少將不過剴切致一番訓詞而已，那裏知道他會不厭瑣屑按照花名冊，一個個點名談話。首先被召的是第一隊隊附曾紀倫，（隊長廖炳南事假），短胖結實的身材，皮色很白皙，一點沒有我們想像中應有的粗獷習氣。他坦直地說出了部下一致的痛苦，是晚上太冷，還希望增加些副食費。對按日教育訓練的作息程序，是早上六時起身，實施爬山，跑步等健身運動。九時早餐後，整理內務，上課堂。下午的課程，則側重於學科的進修。實到聽訓的一百三十四名壯士的個別詢問，足足耗費了三個多小時，記者站在毛氏的身邊，側耳聆聽廣庭中滴滴不斷的簷水聲，心緒遂漸漸焦急。匆匆離開蘇州，沒有準備雨具，回頭跑返指揮部，勢必要變成落湯鷄了。訓話完畢，幸喜簷雨聲已經停止，鄉村的陰雨夜特別黑暗，差不多近乎伸手不見五指的程度，依賴閃爍的電筒光，我們高一脚，低一脚，踉蹌跑回指揮部。感謝楊主任，特地給記者在招待所房間休息。晚飯後，毛少將召集一羣剿察隊員舉行個別談話，這一羣年青的夥伴，由一個女性隊長張熙明率領，是太湖指揮部惟一的直屬武力。十一時許，副指揮官劉宏德上校，適自滬返蘇，聞訊當夜趕抵木瀆。劉上校現在負着太湖清剿的全責，是一個魁梧豪爽的年青軍人。記者與他匆匆一晤，他忙着要晉見毛參謀長，沒有多談話。

太湖如舊　大帆船紛紛來

鄉村的一晚，睡得異常酣暢，早晨醒來，朝陽映在高牆上，天已經晴了。聽勤務說，毛參謀長直到侵晨五時纔休息，大早就起來，還巡視了廁所的清潔。記者不禁由衷佩服他這種不眠不休心細如髮的精神。洗盥畢，心誤已飛向廣闊的太湖。這澄澈三萬頃的太湖，記者已與它暌違了好久，不知近況如何？想像不久就可再見，領略一望無際的景色，眞是興奮得很。誰知道剛吃完早餐，無錫指揮所來了長途電話，江灣軍械庫大爆炸，湯恩伯將軍命令毛森迅赴上海調查，不得已，祇好打消深入太湖的計劃。可是，太湖雖沒有深入，我們仍然到了太湖的邊緣胥口，眺望太湖的形勢，也算「慰情聊勝於無」！太湖在朝陽裏，特別顯得靜美，遠處有數艘載貨的大帆船，從天水相連的沿綫駛來，太湖的貨運終算沒有絕跡。我們限於時間，不能多所流連，十二時卅分汽車把我們載回蘇州，毛參謀長仍舊趕上了下行的「錢塘號」。一個新的任務正加在他的肩上，我們緊緊握別。

鄱湖之冬（本報特約記者俞寧頗攝）

世界文教復興第一聲

巴黎七日航訊　本報特約記者宏負

第二歐戰告終而後，世界文化突遇復興之機，運會方新，潮流疾轉，已於「聯合國科學文教首屆大會」見其端。是會舉行於一九四六年之十一月至十二月，乃於一九四五年十一月，由四十四國代表特別集會而產生。大會議事法規，係經本機構之執行委員會，於八月廿九之集議加以核定。法規中第三十三款，規定印刷品仍是英法對照，而法律表決條可通用之語文，却預定爲英俄法華及西班牙之五種。中國語文之於國際會場占優位，此殆破天荒之第一遭。

「聯合國科學文教會」者，防免戰爭培護和平之要鍵也。今人欲爲世界前途謀幸福，其事業之源鉅，乃類起建一巨廈，今聯合國所已成立之重要機構，有如衛生局，勞工局，財政局，經濟社會農產糧食等局，五者相合，儼如五大支柱，而科學文教會，實其擔當一切之偉大根基。

科學文教會之議事大綱，蓋爲六股：㈠教育股。㈡主管雕塑，繪畫，劇本編製，建築，設計等項之創作藝術股。㈢科學股。㈣關乎哲學以及人道主義社會幸福之社會科學股。㈤陳列館股，凡爲收集歷史紀念品之陳列館，收集印刷品之圖書館，收集故鈔件之實錄館，皆隸此股。㈥宣傳股，主管電影，廣播，新聞等項深入民間之事業，本屆大會之中國代表有趙元任，李書華，程天放，陳源，竺可楨五君。在開幕之第二日，中華等七國代表，均被選爲大會副主席，唱名時，英美華三者並傳，又是吾華在大戰後國際地位特見加高之明證。

中暹是一家

·徐松石·

血統溯源

暹羅國在公元第十三世紀中葉以前，即宿古台Sukotai王朝還未成立的時候，沒有正確國史。所以暹羅人對於自己祖先的來歷，大半茫無所知。

暹人祖宗　原是中國土著

近年以來，好幾位西方學者，經已肯定整個暹羅民族的祖先去自中國。這些學者當中最有名的一位，乃英國大學教授顧普哩Prof. T. de Lacouperie。他說遠古時代的暹羅人起源於中國豫鄂皖交界的山地，有巢族即其部落。一支向西遷移，經陝蜀交界的九隴山折而向南，歷四川，貴州，雲南，而至撣邦和暹羅國。如今暹人喜住高脚木屋，還是一貫巢居的風氣。法國學者艾莫尼E. Aymonier則指暹羅族發源於雲南和康藏。英國學者甘耐F. Garnier則謂暹羅族發源於滇南。

最大部族　號稱大泰小泰

作者二十年來，對於暹羅民族史深感興趣。根據個人研究所得，經已證明整個暹羅族都是廣義漢族的子孫，而漢族原本就是肇基於中國，並非西方移過來的。大約四千年前，暹羅族祖先住於我國江淮之南，與周初的荊舒同一部族，當然是廣義漢族的一個支派。後來所謂楚族，吳族，越族，閩族，粵族，顯然與暹羅族同一血統。

向來暹人自稱爲小泰人Lai Noi，而稱北部的佬族Laos爲大泰人Tai Noi。這兩族人就是暹羅國最大的部族，語言風俗都是大同小異。此外還有撣族Shans，集中於暹羅國的西北部，也隸屬於大泰稱號之內。其實撣族的祖先，乃周秦時嶺南的烏滸人，自嶺南遷去最早。約在公曆紀元前五百年間，前鋒即已達到撒爾溫江流域。佬族的祖先乃西漢時貴州雲南的西南夷，亦稱牂牁獠，（獠佬二字同音）。孟獲就是他們最有名的部長。自蜀漢以至唐朝，他們大批遷入暹羅境內。在唐宋時代，深受南理大理兩國的支配。元朝的羅斛國，就是這些佬人所建立的。

元朝暹國　查係赤眉遺種

至元朝的暹國，根據「續文獻通考」，謂乃赤眉遺種。作者經已切實證明赤眉乃是景美的異譯音。建立這暹國的，乃那號稱小泰人的暹族。元至正間，暹與羅斛二國合而爲一，直至今日。暹羅得名，就是這個緣故。這暹族與佬族撣族略有不同。因爲暹族的祖先乃於唐朝宋朝始直接去自廣東欽州的北部和廣西的西南部，即古稱西原廣源和黃峒等地方。而且我們有許多理由，相信最初握暹國政柄的，乃是宋朝狄青所敗大南王儂智高部下的後人。這些暹人，乃今日暹羅國暹佬撣三大族當中最精敏和最有勢力的一部分。他們與漢族的關係，可謂更爲密切。

黎人獞人　與暹人同血統

今日廣東海南島的黎人，無疑地與暹羅人同一系統。今日廣西西部和北部的僮人，（前作獞，音讀如撞），就根本與暹人完全相同。貴州的仲家和雲南的僰夷，也與暹人同一族類。作者隨便取暹語一百二十個常用字，與僮語加以比對，其中不甚相同的只有十三個而已。邕寧，百色，龍州等地，僮人有收音機的，可以收聽暹京盤谷的播音，完全沒有隔閡。暹人鄉村的名稱，以及生活習尙等，與桂省四百餘萬的僮人可謂全然同一型式，這眞是一件異常有趣的事。須知僮人乃我國西南邊區優秀的部族。名將如石達開，韋昌輝等，都是僮人。而且古代所謂百粵人，就是僮種。目前廣東語還存有許多僮語和暹語的音素。呼地栗爲馬蹄，呼柚子爲卜六，呼年糕爲大籠糕，就完全是暹僮言語。廣東順德大良二字即暹語黃族地義。倘若我們說荊蠻楚與越閩粵黎僮等古部族爲漢族，就絕對不能不承認暹羅族是古代漢族的子孫。

單音語言　與漢語極近似

暹羅人以前有語言而無文字。元朝末年，始採印度巴利字母，拼出暹羅語音。如今暹羅語仍是單音語，並有平上去入等聲。有許多字音與漢語字音相同。呼二爲雙，呼食爲呷，呼天爲旻，呼酒爲醪，呼死爲歹，呼屋爲欄，這些字音尤近中國古音。暹語與漢語相關如此密切，我們只可視他爲漢語的一種方言而已。無疑地，暹羅同胞是出於我們漢族血統的。

最近暹羅元老乃比里曾經來華參觀，報載暹羅大使乃沙洗杜拉切，不日要在南京呈遞國書。我們希望這兩位「乃」，（乃字在暹語即漢語的君字或先生二字），眞能明瞭中暹的歷史，眞能認識中暹是一家人，而於兩國的關係上作更熱切的推進！

樂口福　麥乳精

首創老牌　營養豐富
冲調便利　裝璜別緻
聖誕節禮　最爲理想

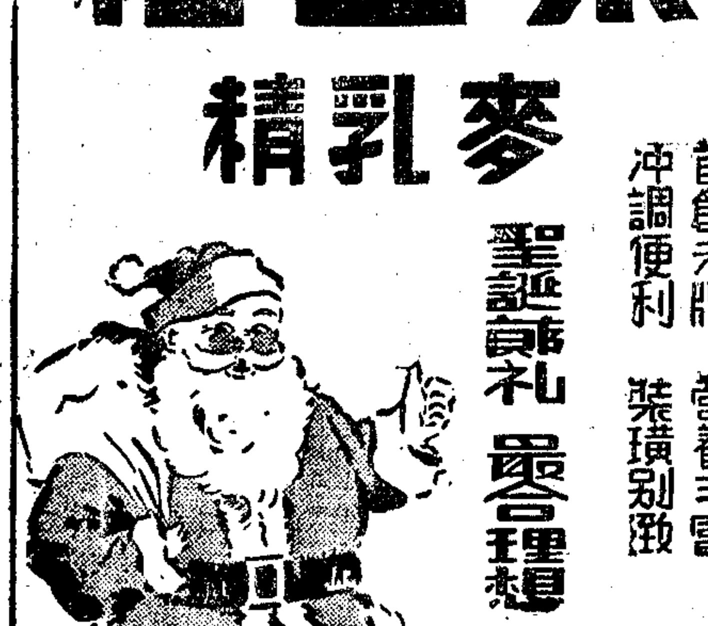

九福製藥公司出品　上海白克路二五〇号

行政院善後救濟總署標售零星罐頭食品公告

標字第七號

茲有零星罐頭食品存江西路一五〇號本署物資購銷總經理處門市部定於本月二十六日公開標售詳細辦法載明投標須知暨標單備索有意承標者可於本月二十五日以前至本處接洽特此公告

中華民國三十五年十二月二十日

空軍軍官學校招考英文及國文教官

名額：譯員七人。資格：國內外大學畢業。性別：男。年齡：廿五至卅五。服務地點：杭州及其附近。待遇：同空軍上中少尉。報名辦法：郵寄二寸半身照片一張，履歷書一份，親繕中英文報考請求書一份。報名地點：杭州筧橋空軍軍官學校秘書室。報名期限：即日起至十二月卅一日止。考試地點：上海（詳細地址另函通知）。考試日期：另函通知。

中央信託局代理出售　政府物資財產委員會　第68次標賣雜貨公告

標字第72號

物資名稱：絲，蘆花(木棉)，硫礦，鋼線，顏料，糖，車胎，肥皂，洋火，餅乾，蠟燭，膠鞋，襯衫，軍毯，油漆，羊毛等

看樣日期：十二月二十三，二十四日

開標日期：十二月二十五日下午三時

投標日期：十二月二十五日上午十二時止

本會地點：廣東路86號408室本會第一組

注意：以上標賣各項物資於看樣時先行公佈底價

中央信託局代理出售　政府物資財產委員會　第69次定期標賣物資公告

標字第73號

物資名稱：棉紗棉布　冰糖　木棉及碎絲

看樣日期：十二月二十五　二十六日

開標日期：十二月二十七日下午三時

投標日期：十二月二十七日上午十二時止

本會地點：廣東路八十六號(四川路角)三樓

注意：以上標賣各項物資於看樣時先行公佈底價

中央信託局代理出售　政府物資財產委員會　第70次標賣雜貨公告

標字第74號

物資名稱：多孤　洋菜

看樣日期：十二月二十五　二十六　二十七日

開標日期：十二月二十八日上午十二時

投標日期：十二月二十八日上午十一時止

本會地點：廣東路八十六號(四川路角)三樓

注意：以上標賣各項雜貨於看樣時先行公佈底價

中國紙業公司爲蘇浙皖區敵僞產業處理局委託標賣倉存敵僞物資公告

（標字第七號）

物資名稱：各種紙類及文具

看樣日期：十二月廿三日至廿六日

投標日期：十二月廿六日下午四時止

開標日期：十二月廿七日上午十時正

倉庫地址：(甲)昆明路589號茂泰堆棧　(乙)鳳陽路369號茂泰堆棧　(丙)百老匯路1080號上海倉庫　(丁)甘肅路79號新華銀行倉庫　(戊)濟物浦路222號茂泰堆棧　(己)百老匯路500號茂泰堆棧　(庚)成都路1086弄10號本棧

注意：(一)本次標賣於看樣時先行「公佈底價」(二)投標須知及紙類明細表有意參加者請向本公司索取

本公司地址：南京東路慈淑大樓五樓541至548室　電話97286號

上海市工務局標購汽車通告

工佈(35)字198號

本局現需標購自動卸貨設備之四噸卡車十二輛定於十二月二十七日下午三時在漢口路市府大廈三五五號本局會議室開標凡經售國內外各式汽車之正式公司行商曾向社會局登記並有同業公會書面證明而願意承辦者希於登報之日起至十二月二十七日上午十二時前止至西蘇州路A字一號本局機料處領取標單及投標規則辦理投標手續特此通告

中華民國三十五年十二月二十五日

局長趙祖康

亨得利鐘表總行

地址南京路新新公司對面

多至禮品　鐘表最宜　特價發售　歡迎參觀

第一分行‥林森中路華龍路口　第二分行‥南京西路戈登路口

請讀者注意　申報七種週刊

星期一　生產與建設
星期二　婦女與家庭
星期三　國際知識
星期四　出版界
星期五　衛生與醫藥
星期六　每週畫刊
星期日　電影與戲劇

申報分類廣告

每行最低七百元

國際知識

每星期三出版

外★交★的★今★昔

好戲翻陳出新　從前唱全武行　現在改變作風

時間大約經過一世紀的四分之一那麼長，自從一九一九年在凡爾賽宮開的和會一直到今天在維拉辛草地舉行的會議，我們坐在漫畫家們用筆畫成的包厢裏，看到了國際間外交上的演出。這是一種時時翻陳出新的適合好戲：外交人物和他們所應用的方法，所穿的行頭和演出的戲文，舞台的氣圍和情節的長短，一切都已經有所改變。

當然也有些歷久不變遺留下來的傳統，例如在這次大戰以後使會場生色不少的責罵和交鬨，則確實爲尋求和平不折不扣的古典派作風。每當一次戰爭平息以後，外交家們好像把在家中的敲凳擊桌，當作與敵國議和的必要手段。事實上有的時候他們還要做得更過分一點。

在第一次世界大戰以後的凡爾賽宮裏，英國首相勞合喬治一時肝火上升，怒衝腦門，覺得非要拉住法國總理克利孟梭的大禮服領口，要他對於本人所加侮辱予以道歉不可。一九二二年洛桑會議的時候，土耳其代表憫啊博士把自己的身體一躍而過舖着綠呢的桌面，扼住希臘首相傾膩絲洛死先生的咽喉，一直等到這位首相臉上現出青色，方纔鬆手。

以世人所知的消息爲限，這次大戰以後在倫敦，巴黎，舊金山或者紐約開的會議裏倒尚未有類似情形發生。新派的作風已經不再是那樣了，用以替代的是口頭攻擊，皮肉上的毆打已不再被用到。

一九一九年的外交是全武行，勞合喬治肝火上升，拉住克利門梭的領口覺得非要他對本人所加侮辱予以道歉不可。

一九四六年的外交是親吻式的作風，貝文與莫洛托夫已不再利用皮肉上的毆打而代以口頭的攻擊。

禮服已成過去

由於外交人物的本身已經有了上述的變更，他們所穿的衣服自然也就跟着不同。二十五年以前，當我們踏進第一次和平會議會場的時候，即以我們只不過是旁觀的人而論，也得穿上長條紋的褲子，黑色的長禮服；頭上戴着黑的漢堡帽，威儀十足。大家似乎感覺到每一個沾到一點外交氣味的人都要和從事於此的外交家們一般，打扮得整整齊齊纔對。但是今日這種愛德華式的外套已經變成了外交古董的象徵了。年青的政治家們都羞於再碰它，他們愛穿寬不拘形式的上衣和褲子討論世界大事。這次聯合國大會在紐約閉幕的時候，類似於舊形式的只有一項規定：就是要穿正派的深色上衣，但已經不再一定要穿晨禮服，並且此一要求的對象還是通譯人員，並不是代表們本身。

關於外交語言也有了變更。在十八世紀的全部和十九世紀的一部只有一種外交用語：是爲法文，職業的外交家是被要求着用法語接洽事務的。但是在凡爾賽會裏有兩個大亨威爾遜和勞合喬治對法文全然不懂，而法國老頭克利孟梭英語卻講得非常流利。這位老虎總理就馬上跳過外交慣例的藩籬，對他的同僚使用他語言粗糙的一面，說出三人都能立刻聽懂的英語來。

外交語言改變

今日把「爽格風」放上會議桌，更使外交語言起了絕大的改變。有時一個代表所說的話就和說給他本國人聽的一樣，他就是這樣說着而希望會場裏的人都能聽懂。此事另外還有一個原因，每一個代表在那裏爲他的本國語言，決不亞於任何另一國的前題底下，爲着國家的威望，也希望能爽利地用本國語發言。雖然這個要求不能夠無限制地達到滿足，聯合國今日已經有了中．法．英．西．俄五種官方用語。這樣所得的結果是一個代表爲國家爭得威望，五百個人同時白費時間。

最後還有一樁變革還提一提，就是今日外交界在辦事的和宴會的坐席上是仍舊有着長幼尊卑的次序存在的。不過外交家們在行動上所表現的卻正是本身所佔重要性的反面。職司愈高的人所做工作愈苦。只有每當宴會以後，離開酒席後回到工作室的次序倒是依着地位的高下排列的：最先是外交部長，其次是大使，再其次是全權公使。代辦帮辦們跟着那這些人全部走完以後方纔懶洋洋地跟着同到文卷堆和會議房裏去。

今日外交確實已經成爲一種比以前更加煩重的工作了。（譯自紐約時報）

時事評述

世局重心移遠東
★白人開發亞洲已成過去★

儲玉坤

自從四國外長會議和聯合國大會相繼閉幕之後，一九四六年終算獲得了一個平靜的歸趨；各國政治外交家一年來的努力，並沒有徒勞無功，而這兩個國際會議的成就，實在是歷次國際會議鮮有的成功。所以各國政治外交家返到本國之後，紛紛發表談話，稱道四國外長會議與聯合國大會的重大成就。大家對於世界政局今後的發展，都寄托在一九四七年的希望。第一明年二月廿日，可在巴黎簽字對義．羅．匈．保．芬五國和約，就可在巴黎簽字成立，這五個納粹德國的附庸，也就可以恢復常態，成爲聯合國機構的會員國；第二明年三月廿日，四國外長又將在莫斯科舉行會議，討論對德奧和約。世界一步步走向和平，的確令人樂觀，而認爲世界的前途，將有無限的希望。

世局好轉遠東怎樣

世界的大局，既已好轉，由列強合作共同締造世界和平，並不是不可能的事情，於是遠東局勢也有隨着世界好轉而開朗的希望。但是在眼前的遠東，確是世界最糟糕的一環，例如中國雖然是五強之一，但因國共問題的不能解決，以致全國籠罩在內戰的烽火內。再如印度尼西亞．越南．緬甸，都醞釀着獨立運動，天天在那裏流血，尤以越南爲最烈，幾令整個維明共和國，完全在動亂中。而法國政府當局對此，不但處置欠當，而且至今還沒有放棄其過去對於殖民地的作風。因此使越南問題更難解決了。越南已經請中美出面調處，法國社會黨內閣如果不能作賢明的決定，即使中美調處，也是無益的。我們要告訴法國，白人開發亞洲的時代已經過去了。誠如紐約民聲論壇報所載稱。

美國重申對華政策

最近半年來，美國國內不僅要求政府當局重行考慮對華政策，而且中國國內也頗爲誤解美國政策的地方。因此杜魯門總統終於在本月十八日發表對華政策，實在是非常必要的。杜魯門總統的長篇演說，重言聲明，美國對華政策不變，去年十二月十五日所發表的對華政策，繼續有效；並鄭重聲明下列各項。㊀美軍駐留中國，係應國民政府之請，協助中國遣送日僑日俘返國，以及恢復中國國內和平與秩序，美軍人數已自十一萬三千人減至一萬二千人。㊁承認中國爲自主獨立國家，並承認國民政府爲中國唯一的合法政府；㊂美

女人的世界

現在的世界是屬於男人的嗎？對於這個問題，我們的答案是「不」。以世界上最進步的國家美國爲例，根據該國商務部的統計，女人們擁有全國薪水階級血汗錢的百分之八十五。聯邦戶口調查局宣佈美國女人的平均壽命並且要比男人長四年。

加利福尼亞州聖番斯城州立大學校醫院負責證檢查的醫士，對於學生受各種預防疫苗和注射血清注射時所起的反應作了一個記錄，證明有見針頭發軟的男人要比女人多百分之四十五。

美國公共衛生局調查了肺炎病發生的次數以後，報告說該病患者中有百分之五十五是男人。大都會人壽保險公司的統計們透露患闌尾炎開刀的男人也比女人爲多，美國醫學會並且告訴我們說有比女人多出不少的男人動脈發生硬化。

麻薩諸塞州南橋城美國光學公司將美國人患色盲症的情形加以研究，發現國內百分之九十的色盲患者是男人。

洛杉磯城水上防護官分析了十年間海灘上救起的二千八百條人命，發悉出事的男性游泳者佔全數百分之七十。

西拉寇司大學有一教授統計美國人中有百分之一患口吃，而患口吃者中男人約占百分之七十五。

就是神明也專門找男人麻煩，倫敦有一個專門從事意外事件統計的保險公司職員，發覺遭天雷打死的人之中也有百分之八十七是男人。

沒有什麼分別。

小知識

吳鵬鳴

美國商務部最近報告了一樁有趣的事實，在大戰中運往海外的步兵曾經使用過兩種藥丸防止暈船，一種包含有效成分「海醒」，另一種卻僅合作爲心理醫療的白糖而已。在風浪不大的海上吃過白糖仍舊暈船的人佔百分之二十，約比吃過「海屋醒」再暈船的人多八倍。在風浪險惡的海上，這兩種的暈船情形卻幾乎

聖誕節：在妙

爲何神秘？

××××每人都在同一時間做着一無二致的事

從聖誕節的習俗來看西方民族的特性，實在最爲相宜。因爲這是一個賅括起來包含三種性質的節日：第一，它含有濃重的宗教意味；第二，它是屬於家庭和兒童的歡樂；第三，它是每一個人一年一度的鑒醬糟口，適本刊本週發刊適當今年聖誕節，謹選譯描寫佳節的文字一段如次：

「假使你也想過一個快樂的聖誕節，像我小時候有一回在天堂農場度過的那一個樣，……你就必須要有一個澄澈的十二月夜晚，梅茵州的藍星閃爍得像藍寶石，圍繞着光芒灑滿大地的月亮。在這時候，再把堆積着假雪的樹枝上的霜霜點好，它們就好像破碎了的金剛鑽似地點點發光。……你也可以讓這間農舍的房子裏擺滿了桃金孃樹，上面掛上一簇一簇的藍色漿果，……或者把薔薇花的果實掛在松針上。葛縷子果實層層堆積，甜餅也已經放在適當的地方。

此外在你身旁最好還得有一個姑母。她相信薔草茶和聖經是同樣爲孩子好必需預備的東西；她於是打開聖經來把甚麼降生的故事高聲地念給全家人聽。當然聖誕樹更是不可缺少的東西，這棵樹要有足夠的高度，使它的枝梢都能沿着起坐室的天花板轉，呈現出像一把古老的扇子張開着的形狀。你可以一直等到當天的早晨，纔把它用雪霰裝回家來。

姑叔伯都在家裏，堂表兄弟姊妹們數目更多了，與是所謂車戰斗盤。這時候你的全民族都在家裏玩這樣玩那樣。最美滿的聖誕節的要素是每人都在同一時間做着一無二致的事情。（韻荷譯自考芬著「聖誕節在梅茵」）

美國發明日新月異
流動屋建造成功

—鋼人譯自通俗機械雜誌—

忘了「房荒」吧！給你預備下一個流動的「家」，掛在你的車後，來供給你一個簡單舒適的「家」。這新的「住屋」，牠可以有三個房間，一個浴室，和許多新式的傢具！

如果你不要「家」的話，那末你可以乘心地叫牠是一個旅車處，流動艦落館，或是……。

＊　＊　＊

「現引車流動屋」的製造者，現在已可以給我們一「輛」可以用作「山村」，「湖畔小築」，「海濱茅屋」的「流動車屋」，來掛在車後，出發而去旅行。

這新屋的特色，便是全部鋁和鎂等輕金屬製成，使他的重量比通常的「卡車」來得輕；但用飛機用的齒輪控制的兩輪，使他能載得起更多的重量。

具有電熱的熱水箱，作爲淋浴的「蓮蓬頭」，最實用的梳妝台，柔和的螢光燈，一副不燒油或酒精，而用瓶裝「氣」的爐灶；也是牠的特色。

持久不脫的油漆，可以省去室內裝飾，並且得到清潔工作的便利。

也有的設計者，更在裏面配進一座「供熱室」，供給全「屋」的煮燃，電熱的用電，使他在離開輸電線時，自給自足。

有電氣冰箱，也有普通冰箱，備你存儲物品，並有適當地方，給你作冰塊的儲藏，在缺電時，使你得到充分的便利。

這便是一座流動「家」的「性能」；他的設計起源，還遠在十年以前，爲了旅行者們要把食和住，一起帶上旅行之路，才開始設計製造，戰事發生，雖停止了人們而變的旅行，但「流動車屋」的進行仍未停止，

爲了增加該屋的載重，在前面又裝二個小輪，使車子有一，在設計上更有特別的進步。因爲「房屋問題」需要牠！許多進行公家或建築工程的地方，也常有許多這種「村落」存在着，一個鄉區醫士也需要牠一同下鄉去，城市醫院更需要牠帶着病人去旅行。

戰時，這種「車屋」，還是房板木等木質材料和鋼骨架的合製品，通常有九呎闊，約二十二呎長，重量在二千八百磅上下。

標準的設計，便是把起坐室放在前面，臥室放在後面，在中間插入一個有齊水槽溺斗，杯碟廚，烹飪爐子和冰箱聯合水電供應設備的廚房。

有二個「大門」，許多窗子；窗子可推出或向上移，因爲有效。

另一種「車屋」，完全像「村舍」，外觀長二十五呎，有白漆的周圍，活動的百葉窗和瀝青與屋板合做的頂。通氣設備裝在「天花板間」從屋頂排氣。

根據你所需要的大小和條件，使用的年代，你能購得適當的一輛，所費從美金數百元到數千元不定，你也可費一萬五千元買得最富麗的「陸上遊船」。最小的你可買到僅長十呎的「車屋」，在那裏臥室，起坐室和廚房就祇能併在一起了，廚房用具佔的是該車後部，可以隨起來隱藏去；如果用作短旅行，露宿用，仍有一切大流動車屋的優點。

最近美國政府將用舊戰時應用的車屋，價目是一千元左右，雖然有些車子稍舊，但這畢竟是個便宜的價格；這些「車屋」在軍中大都是作爲修理部的，修理兵士們的衣服，鞋襪，車胎，以至軍器，也有作爲營房。

三點支撑，過磁彈簧，使在快速進行時，免除搖曳和顛跳。

但使製造工作較爲複雜。現在，設計者的意向，都集中在如何減輕「車」重量的一半，而對於裏面的設備完全不減少；將放棄用房屋建築方法，應用各種製造飛機的方法，利用飛機的剩餘物資如「玻璃」盤片，輕金屬板等取代舊用建築材料。

「流動車屋」除了供給旅行者作爲「理想的家」外，一個電影公司用牠組成電影服務社；圖書館也搬進「車屋」去流動起來；官吏們在鄉區也可以得到辦公處；警察局更可以把他做檢補站，動警局。一個學校的實驗室，也可以便利地拖來拖去爲學校服務了。

看吧，不要再等多少時間，那些適合你意思和需要的各式「車屋」，並且可以和現在每年換取新式汽車一樣，時常換一個更新式的。

他將要活躍地以每小時六十哩的速度，開到山巔，海濱叢林去；駛行在廣闊的大道上，停留在特設的「車屋站」裏。

行政院善後救濟總署標售乾糧公告　標字第三十八號

茲有「十八乾糧」約九千箱公開標售，投標須知及樣品可向本署物資聯銷總經理處索閱，開標日期定於十二月二十七日上午十一時舉行特此公告

中華民國三十五年十二月二十五日

蘇浙皖區敵偽產業處理局駐鎮江分處拍賣敵偽物資公告　蘇字第26號

處長　殷體揚
主任　喬雲直

上海市公教人員物品配售處公告　業字第十一號

國營招商局招商承辦面巾浴巾公告　採供第11號

漏症得治

鄙人患痔漏十年，平素肛門邊有一洞孔終年流脂淋漓，褲無潔淨之日，甚爲痛苦，閱報藉悉四川痔漏專家熊奪爵大醫師當即按前診治，經採用古法藥線內服特效丸藥，四週來果然線脫口收，從此脫離十年苦海，毋任銘感，特此登報鳴謝。

我

武進 趙宅報喪

嘉定周宅謝啓

萬安公墓

保安公墓

雙錢牌　大中華橡膠廠出品　商標最早　創設最老

車輪胎　橡膠鞋　五料最高　出品最好

兩浙商業銀行上海分行信託部　地址四川南路七號（天主堂街）　電話88860

定期存款：一月　二月　三月　有定期之利息　有活期之便利　存款不拘　存單精美　可代證券

活期信託存款：領用支票　利息從優

免費匯款：杭州　紹興　寧波　特別迅速

李阿毛衛生信箱

黃益壽醫師　專割包皮

中報分類廣告　刊價廉　收效宏　每日每行特價祗收七百元　請撥93248

聘請　招尋　待聘　徵求　房屋　求職

韋仲安　孫強南　遺失啟事　聲明

同華藥房　徵求三輪車　延興西藥行　T.16415　白蘭地　威士忌　買賣西藥　合利行　出版合作社

金馬氏　王毛毛　股啓事　更正聲明

六合公司高價徵求　測量儀．顯微鏡．照相機

木器　電話98672

高價徵購各國原料西藥　西康鼎藥行　電話90792

陳裕發　遺失

民生晨夜校80屆招生　即日上課　國英會話

盛華無線電修裝班　招生

吉房招租　洋房分租　名租

不要頂費不要挖費　名頂

廉頂廠房　召頂　店面住宅讓廉　急讓　高尚住宅廉頂　住宅

寫字間廉頂　洋房召頂　廉讓

出售洋房空屋廉售　高尚住宅廉售

寧波人：要山地做墳！極好機會！

西湖風景地

璇宮教舞　百樂門舞廳　招生　拍賣　通字　大菜間　真皮

券

無線電　81453　無線電　38256

火油爐　火綠鋼精　使用便利　無煙無臭　金利商號

美國藥粉電焊鐵絲　6012AC or DC　5/32"3/16"

大華　江灣元豫正醬園　電話87548

蜜業

洋房店面寫字間公寓

鄭福蘭堂

鋼琴

煜源氏合桃膏

保管箱

十五萬無線電

俱樂部廉讓

創板車

機帆汽輪廉價出讓

零售・批發　秘魯細白砂糖

澳洲純毛絨子圍巾　出售　電話18598

贈

雲南起義的實際策動者

陸丹林

護國之役，雲南起義，討伐袁世凱叛國。他的主動力究竟屬於那方面，三十一年來，還沒有一個正確的判斷。他的史實，都給社會的人們一個混亂的疑問。如康有爲說：「雲南起義，我命梁啟超幹的。」梁啟超却說：「雲南起義，是我命蔡鍔幹的！」且梁啟超的著作，如「盾鼻集」，「剏辦談」等，都是鋪張揚厲他自己和進步黨的功績。自然，這是政治上的作用，也是政客的手段。然而有些人竟也給他們朦蔽了。甚至中小學的教科書，也是只是標榜蔡鍔的功績，抹煞了中華革命黨（同盟會以至國民黨）的主動。是丹非素，顛倒黑白，這在黨史上，國史上，近代史上，都該有明白的辯明，來給我們研究民國政治史的一個正確的視聽。

進步黨的主幹是梁啟超，梁啟超與康有爲都是保皇黨的要角。國父在建國方略心理建設第八章內有說：「其時有保皇黨發生，爲虎作倀，其反對革命，反對共和，比之淸廷爲尤甚。」梁啟超們與革命黨勢同水火的不相容是事實，進步黨劾忠袁世凱排擠革命黨。在民國初年，也有顯著的事實。等到袁氏盜國，梁啟超反對帝制，表面上，是梁的聰明處，其中內幕是帶有政治關係，但是梁既反袁，國人對梁自當有相當的欽佩。因爲護國討袁，絕不是革命黨人包辦。但絕不能一手遮掩天下人的耳目，貪天之功，而爲一已一系的標榜。

二次革命前後，國民黨員遭受袁世凱的凱騙逮捕，殺戮的很多。革命同志除了一部分亡命海外或潛伏內地運動之外，有一部分是別有見解，中途分流。又有一部分利用雲南交通不便，袁的實際勢力所不到，唐繼堯別有抱負，善爲招待，或任文職，或參加內幕，或在講武堂任教官，或受軍營訓練，革命精神，在滇南異常團結，準備萬一。民國四年八月，籌安會發生，袁世凱盜國陰謀，更加暴露。那時國父旅居東京，親自綜持中華革命黨工作，洞悉袁氏背叛民國，應即策動各地討伐，特派居正赴山東，朱執信返廣東，陳其美赴上海，于右任返陝西，呂志伊返雲南，從事規劃活動討袁；居等奉命，各有所布置。

密運動。繼到昆明。呂由日回滇，巡按使任可澄即接北京統率辦事處電，令拘呂入營察寇。呂通信給鄧泰中，楊蓁兩同志求援，鄧楊到警察廳引呂往見唐繼堯，唐請呂住在鄧泰中家，因此得和滕國藩，李植生，將領羅佩金，黃毓成，張開儒，葉荃等密商，決定四項辦法，一，唐繼堯如反對帝制，則仍推其爲領袖。二，如唐中立，則以禮送其出境。三，如唐附和帝制，則殺之。四，如實行二三兩項，則擁羅佩金爲領袖。鄧楊也趁機探詢唐的眞實態度。唐表示如此大事，須由多數取決。這時恰值袁派專使江何二人到滇，從詢唐的意見，暗中實係監視。唐於是暗囑他的弟繼虞召集團長以上軍官秘密會議。其初，大家不肯發表意見，後改用無記名投票法表決，結果全體一致反對帝制，即席議決三事：一，積極提倡部下愛國精神。二，整理武裝，準備作戰。三，嚴守秘密。這是第一次會議的，是民四九月十四的事。十月十七日，第二次秘密會議，決定事項有四：一，中部各省，有一省可望響應時，即起義。二，黔桂川三省中，有一省可望響應時，亦起義。三，海外華僑或資接濟餉械，亦起義。四，如以上三項時機，均歸無效，則本省爲爭國民人格計，亦孤注一擲，宣告獨立。十一月三日，第三次會議，決定起義時作戰方略，推羅佩金擬定。大計決定後，唐是沉着觀變，施用計謀，一方面向袁虛與委蛇，討取餉械，補充部隊。一面暗派鄒簡書赴江浙，呂天民赴粵，李植生往四川，呂志伊往貴州，楊秀靈赴湖南，李雁賓赴南洋籌款並與黨部聯絡。結此分頭進行，都是由呂的前後與唐等交商討袁辦法纔決定的。

聯絡討袁計劃經過數度秘密會議，其中決定軍事計劃，軍隊即借訓練名義，向川邊移動。在軍隊調度開拔間，各方同志，熊克武，程潛，戴戡，王伯羣，方聲濤，李宗黃，辦振鵬，殷承瓛等先後到滇。李烈鈞，蔡鍔等也先後電告抵達香港海防，（梁啟超雖有約而沒有到）李蔡二人都是唐的士官同學至友，唐派繼虞率隊前往途中，分別迎護到昆明。當唐與會面之時，蔡對相迎各將領說：「眞使我喜出望外，你們一切早已準備好了，而且對我如此優禮。」這又可見雲南事先醞釀的事實。

在民四的十二月二十三日，由昆明發出請袁世凱撤銷帝制的漾電，是由唐繼堯任可澄二人具名的，照錄漾電通告請全國共同勸告，是由唐繼堯，任可澄，劉顯世，李烈鈞，戴戡具名，後來所有對各方的通電，是由唐，蔡，李，任，劉，戴的次序具名，無疑的，這是證明唐是領銜的人，絕非梁系進步黨所主動。起義後十多天，唐給梁啟超信內有云：「松坡（蔡鍔字）循若（戴戡字）到滇，具述雅旨，『獨用堅決』四字，便知道雲南討袁，早有計劃，絕非是因蔡到後纔定的了。且蔡的到滇，是十二月十九日，二十一日唐召集會議，廿二夜由唐主盟，參加的歃血宣誓。看此，則更加知道事前經有長久縝密的布置，否則三四天的倉卒期間，怎能夠籌備得這樣大事的呢。

梁啟超雖然說雲南起義，由他指揮，是進步黨的功績，而非革命黨所策動，但是事實勝於狡辯。投機取巧的宣傳。今將護國軍高級將士姓名列後，便知道護國軍編制和將領屬於國民黨籍的佔最大多數了。

職別	姓名	籍貫	黨籍
軍都督	唐繼堯	滇	同盟會
參謀廳長	張子貞	滇	國民黨
秘書廳長	由雲龍	滇	國民黨
一軍司令	蔡鍔	湘	國民黨
總參謀長	羅佩金	滇	同盟會
一梯團長	劉雲峯	冀	同盟會
一支隊長	鄧泰中	滇	同盟會
二支隊長	楊蓁	滇	同盟會
二梯團長	趙又新	滇	同盟會
三支隊長	董鴻勳	滇	同盟會
四支隊長	何海淸	湘	無黨籍
三梯團長	顧品珍	滇	國民黨
五支隊長	祿國藩	滇	同盟會
六支隊長	朱德	川	國民黨
四梯團長	戴戡	黔	進步黨
七支隊長	熊其勳	黔	未詳
八支隊長	王文華	黔	國民黨
二軍司令	李烈鈞	贛	同盟會
一梯團長	張開儒	滇	同盟會
一支隊長	錢開甲	滇	未詳
二支隊長	盛榮超	湘	未詳
二梯團長	方聲濤	閩	同盟會
三支隊長	黃永社		同盟會
四支隊長	馬[illegible]驊	黔	未詳
三梯團長	何國鈞	滇	同盟會
五支隊長	[illegible]開武	滇	未詳
六支隊長	王鍚吉	滇	未詳
三軍司令	唐繼堯	滇	見前
一梯團長	趙鍾奇	滇	同盟會
一支隊長	[illegible]樹棠	滇	未詳
二支隊長	李植生	滇	同盟會
二梯團長	韓鳳樓	豫	未詳
三支隊長	吳傳聲	黔	同盟會
四支隊長	彭文治	滇	未詳
四梯團長	劉祖武	滇	同盟會
七支隊長	楊體震	滇	未詳
八支隊長	李友勳	川	國民黨
五梯團長	庾恩暘	滇	同盟會
九支隊長	唐繼虞	滇	國民黨
十支隊長	趙世銘	滇	未詳
六梯團長	葉荃	滇	同盟會
十一支隊長	馬驄	滇	未詳
十二支隊長	鄧埛	滇	無黨籍
挺進軍司令	黃毓成	滇	同盟會
一縱隊司令	楊杰	滇	國民黨
二縱隊司令	葉成林	滇	未詳

我們看了上表四十五人，屬於同盟會國民黨（其實同盟會早已改組爲國民黨，那時又改爲中華革命黨，此是照其各人原來黨籍而說。）的，二十八人，無黨籍的二人，未詳的十三人，屬進步黨一人。事實勝於雄辯，什麼人策動，什麼人領導，事實顯然了。

而一般人之所以誤會是進步黨與梁啟超的主動，是因爲梁啟超發表的「異哉所謂國體問題者」一文，傾動一時。第二，蔡鍔是梁啟超的學生。第三，梁啟超在兩粵發表文電，又參與兩廣都司令部，軍務院兩個討伐帝制的機構。藉齋文字的鋪張，便能炫惑一部分人們的視聽。於是便造成習非成是的紀載，把中華革命黨事先策劃，嚴密布置，在實際行動的將領，也輕輕地抹殺。這是顛倒事實，抑人抬己的政客手段。然而許多人都已受他的欺騙了，這是不得不羅列事實來糾正的啊。

古典舞 A Von Munchhausen

龐左玉的花卉

施翀鵬

我和吳與龐左玉女士，不相見已很久了。她能唱程派的青衣，她能寫關率一類的王字，她能畫，更能詩，每逢藝壇家敍談的場合中，指斷有幾位女畫家，獨不見龐女士的芳蹤，有次我提出來一問：才知道她離開上海而到那門去旅行。這樣有意無意之間地常常惦念她！昨天忽然在報紙上知道她舉行個展，於是我們久別重逢了。

她的儀態，依然和過去那樣青春，活潑，大方，而她底作品，畢竟是士別三日，括目相看了，在她百餘幅花鳥中，給我一個淳靜而恬淡的美感，既沒有時下縱橫的面目，更沒有狂妄越悍的氣息，一派天眞秀麗，剛健婀娜的風韵，耐人尋味。這一類的作風，我相信一定可以博得最多數人的欣賞和贊美的。

龐女士是永嘉鄭曼青的高足弟子，曼青担任教授多年，學生雖然很多，可是登堂入室，乃至於「青勝於藍」如左玉者，恐亦絕無而僅有吧？曼青花卉，我們所看到的大都是兼工帶寫，出入於青藤復堂之間的作品，而左玉竟然有超軼昆陵而窺揖劍南（趙昌）的趨勢，殊足注目！譬如：這次我展中六條册頁小軸，秀逸深雅，南田的神情，溢於楮墨，尤其彩色「菊花」，和我何日前在倚廬家裏看見的南田，竟沒有絲毫軒輊，而另外一張「晨闢」立軸，淡墨渲染，風神瀟灑，簡直是南田的再現，恰和此「彩菊」有異曲同工的美妙。我想曼青對此可不興「我愧弗如」之嘆麼？題：「淡淡秋雲最耐寒，冷香高擇玉櫳欄，忽羡服食神仙事，笑作蓉常晚節看」。眞如斯人而有斯畫，斯畫而有斯詩矣。

扇册小品中繡球，荷花，楓葉，牽牛，虞美人，紫藤，茶花，臘梅，竹雀，杜鵑等等淡妝濃抹，雙鉤與沒骨兼施，或者取法徐黃，或者規模趙易，（徐熙，黃荃，趙昌，易元吉）這些，在二十年前，海上盛行粗鹵塗抹，所謂海派畫的時期，也許有人發出「古人糟粕」的歪曲批評？其實，取法於上，僅得乎中，當寫美術，應該精益求精，惟其工，乃能精，惟其精，乃能神乎其技，乃能精慮內蘊，動人美感。若然任意塗鴉，放浪不羈，荒誕怪暴，是藝苑中的野狐禪，精云鳥哉？神云鳥乎？美云鳥哉？我們該取道古人師法自然，再從古人古法上，求其精進，有本有源，溫故知新，然後神與古會，心與神遊，達到登峯造極的境界。所以，我們品評龐女士的花卉，目前已在古人古法的階段上高速邁進，我相信她離開理想的「頂峯」，已不太遼遠。

十山河十血

葉勁風 132

〇十一却是高麗血統，頂着衛川金原的日本姓名。這時也有四十多歲，做着自由機械修理的行當；發明過減聲手槍筒，只要把他這套筒加在任何手槍外殼上，放射起來，簡直聽不出槍聲。另外還有二十粒子彈匣，七巧鎖，等等。任何保險箱，他只要一根細鋼絲，一頭卸在口內，一頭通到保險鎖簧上，他有辦法可以把保險箱打開，並不費事。

這時安坂寓裏，連鶴見，安坂，共是五人。鶴見一面細心靠聽野豬帶來關子上午的情報，一面把他計晚探索「七封秘緘」的計劃，向四人說明。

他這計劃，共有四層行動；預定晚上九點鐘起，由〇十二率領部下的搏擊手到近衛別府四周嘹探，等到正式動手的時候，就得担任引導，警報，牽制外援，補助內亂因失手而發生的搏鬥。

第二層由〇八號野豬領導，率領得力的幾名同志，製進別府花園裏，担任警備，引導，和必要的搏擊工作。第三層由上野，衛川，和園子担任；進行搜索工作；園子引路，衛川應付各類電機上的困難，上野專任攝影；（除了精巧的燈光攝影機外，他還備有紅外線暗室攝影器具。這是他從國外帶回的一件寶貝，器內裝有小型發電機，全副器具裝在一隻七吋長的皮匣內，預備不幸割斷電線後的緊急應用。）

安坂記憶力最好，並且極其細靜，細心；所以由他担任這一次的行動總指揮，他算肩負着第四層內一半工作。

鶴見把計劃說明之後，五個人又重新參詳討論研究了一番，改正了一些不十分周滿的步驟，大家覺得無懈可擊，這才由安坂正式就任，負起總指揮的職責來。

這時已是下午三點多鐘了，接過〇十二報來的內線情報，共有二次，一切情形良好，園子把內應的工作，已經做到九分九了，只在等候正閣兩種反應，隨時報告。雖知衆人剛要分頭去準備各人職責方面，電話，指明定要鶴見接談！

在普通人想來，也許要吃到一個小驚：「這是誰人打來的電話？」然而在鶴見和幾位同志心上，勝於晴空的走了一個霹靂，把他們竟都驚得呆了。

說他們都驚得呆了，並非過甚之詞。照理，像鶴見和「〇」字頭的同志們，都是身心健全，神經穩定；在全世界築備嚴密偵探組織名列第二的國家裏，和虞警偵到的區域內，居然設下了十幾座秘密電台，也總算精明強幹，智勇卓絕的了，而且每個人大概也會經過不少風險，何以這時，竟被一個電話驚住了？

這却另有一重關係，因爲鶴見隱在安坂，不僅他本人認爲極端秘密，連安坂這樣細心詳慮的人，也認爲十分妥當周密。既是隱秘到了這種程度，居然有人察覺了，而且打了電話來，換句話，這百分之百的秘密，竟是洩露了，不是嗎？這樣，不說鶴見一般人，無論是誰，怕也免不了要驚得呆了。

「誰？」鶴見拿起電話筒這樣問。

「嗤！……」一個很熟的聲音，這們笑了。「誰嗎？…格格…東京除了我，再也沒有人知道你的蹤跡…大哥，你可以完全放心了！」

「嗤！……」鶴見果然放了心，「你還點本領，眞的叫人佩服……」

「大哥！」萍子動斷了鶴見的話，「你佩服錯了」。

鮮 太乙麥精粉
質料純潔 鮮美適口 調味妙品 家庭必備
各處均售
上海太乙調味粉廠股份有限公司

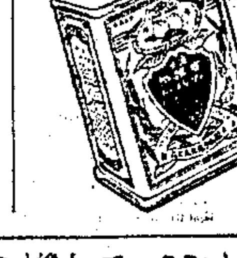

鴻運來照相館
藝術照相 八折
拍照好運來 鴻
八仙橋黃金大戲院對門
鴻運報名照價目便宜 結婚禮服照美術照免費 各種藝術照再打八折 字據文件照特價六折

國營招商局船期公告

船名	船別	開往地點	離滬日期	停泊地點
江亞	客貨	鎮海甯波	12月25日下午	金利源碼頭
黃興	貨不搭客	天津	12月26日午	楊家渡
江靜	客貨	鎮海甯波	12月26日下午	金利源碼頭
江亞	客貨	鎮海甯波	12月27日下午	金利源碼頭
江靜	客貨	鎮海甯波	12月28日下午	金利源碼頭
江亞	客貨	鎮海甯波	12月29日下午	金利源碼頭

歡迎直接向本局託運貨物 購票須知 證件須持
船期如有更改恕不另行通知隨時向本局售票處洽詢
售票處：上海四川路一一〇號 電話一九六四三一、六號
運貨 保險 報關：上海廣東路二〇號 電話一九六〇〇號

陳裕良 速回料理 可不追究 否則各縣通緝 仍難逃法網 其三思采裳

精益眼鏡 全國聞名
驗光準確 請來試驗 價目公道 歡迎比較
總公司 南京路六合路口 分公司 遍設全國各大埠

榮記 共舞臺 定座 八五八八九 八四九〇八
今夜 今天特加日戲 第四集
第五集 七劍十三俠
沈素秋編導 劉文魁 大打不平
趙如泉 滑頭老 羅精 季芳 吳於 舞蹈 彼蘭 搭擋 滑腦
忠 孝 節 義
蛇人 變人 遁形人
劉美君 特技表演
吳彼蘭 越來越哪個
第五集中 蛇美人 蛇典 蛇舞 蛇形 蛇性 蛇貞
使你魂飛天外 使你心癢難熬
錢麟童 燈光佈景 董明艷 小王桂卿 開打沒蓋 出手下無 天罩無敵
郭玉崑 雙鞭神乎其技
小楊月樓 紅衣女 啞吧開口

中國大戲院
爲梅博士赴京參加國民大會演劇事啟
茲因梅博士應國民大會電約赴京參加演劇本院於即日起暫停五天准於二十九日起照常開演詳細劇目請閱二十七日廣告特此啓事並誌歉意
本院謹啟

國際 國際飯店東 定座96021
冷面滑稽 程笑亭 領銜主演 日夜演
檢舉 偽巡長
千呼萬喚 望眼欲穿 排演三月 耗資千萬
標準座價

金國 定座96040 國際飯店東首
朱培聲 小甯波 領導
范哈哈 哈夏萍 劍演
現實諷刺大趣劇 紙頭老虎
胡士琦編導 日三點 夜八點

醫學博士 龔理平 耳鼻喉科 內科小兒科
曾任東南醫學院教授 診所：麥特赫斯脫路（泰興路北）220號 上午十至十二 電話87226

兄弟毛織廠出品 姊妹花 女式羊毛呢
風行最久 花色最新 全毛織成 挺爽不綢 呢絨最充足 旗袍最精美
門市部地址南京西路一二七一號 電話三三五四五三

S/S "SKIDMORE VICTORY"輪 定於一月七日開往舊金山、洛山磯、紐約及波士登有貨裝運請向本公司貨運部接洽
美國總統輪船公司 廣東路五十一號 電話一五三〇一九

聚豐航業公司啟 寶豐輪 准十二月廿六日下午十時開往天生港 任家港 口岸 裝貨搭客請向中山東一路A七號306室本公司接洽 電話：一七八五二

衡陽輪 本月廿七日下午一時開往舟山 沈家門 海門 石浦 裝貨搭客購票請至江西中路60號三樓 電話一八九五三

江陰—張黃港 每日快輪 恆和一快輪每晨九時江陰開張黃港 新港中午十二時張黃港開江陰 安全迅速當日到達

芝檣連加輪 "TjitJalengka" 定於一月五日開往香港小呂宋及爪哇各埠 渣華郵船公司 地址四川中路一三三號 電話一六一二四七

茂利輪 船 本月廿五日下午一時開往舟山 海門 茂利商輪總局啓

太堃輪 直放天津 紫竹林 太平船務貿易公司 電話一四一七八號

大華輪船 每逢星期二下午二時開往寧波 平安輪船局啟 電話九四六四九 九一七七三

中報分類廣告 特價每行七百元 請撥九三二四八

皇后 T.95912 最後一天 石破天驚 明天公演 出走以後

恆娘 門龍 86175

東方 馬永貞 今日登台

新都 天亮 五點鐘

中央 碧玉簪 / 筱文濱 王雅琴 美人心

明星 婚宴

九星大戲院 碎月影 一字一淚 可歌可泣

宋柱記 徐成記 T.91887 T.81015

中西大藥房 九星維他命魚肝油 木樨花香水 木樨香雪白霜

哪威淸魚肝油

大舞台 今夜 今天聖誕重演日戲 初集荒江女俠 客票暫停 全體勇猛武生總動員 三十二個銅錘滿天飛 神秘寶塔 金磚奇案 呂祖古剎 寶林禪院 巨鷹人攫 白玉艷出奇手

黃金大戲院 麒麟童 李玉茹 今夜特殊雙齣好戲請務早臨
麒麟童 高盛麟 戰長沙 李玉茹 宋十回 泗洲城
明夜特煩再度露演名劇 麒麟童 追韓信 李玉茹 紅娘
夜戲座價 12000 10000 9000 8000 7000 6500

天蟾舞台 特別商情 眞正最後二天
程硯秋 譚富英 儲金鵬 袁世海 王少樓 芳蓮 魏蓮芳 孫甫亭 高盛麟 葉盛蘭 閻世善 郭元汾
今天夜戲 殷家堡 戰冀州
全部 鎖麟囊 文姬歸漢 龍鳳呈祥
明天夜戲 眞正最後一場 演畢決不繼續

自由談

通宵夜步

少夫

★

十年前的今日，蔣主席從西安脫險飛返南京，那時全國各地人民所表現的情緒，眞是歡樂若狂。許多人喜極而淚，自動購買爆竹滿街燃放，感情上大泛濫，那是什麼，愛國心的出發，集中於擁護元首。

今日，我們回憶起來，仍不禁無限感舊。

也正是由於這情景，更令敵人慄恐，而加速爆發了侵略戰。

★

一個朋友來上海，帶了好幾百萬塊錢，未到三天用完了，臨行向我借了盤川費。他說：這個地方眞是花錢的地方，每一家商店的玻璃櫥窗似乎都向你伸出一條手來。打算來買的東西，一件沒有買，而並未打算買的，倒買了一大堆，它們便宜，又好又漂亮，不由你不掏荷包，結果祇好傾囊以赴，自己原來的計劃於是不得不打破了。

★

今夜各舞場的營業時間仍照平日，午夜十二時爲止。

★

據說，各舞場曾向當局請願，特別准許通宵營業，可是並未照准。當局執法如山，這一種精神至值我們敬佩！

愛玩的朋友，對不住，請掃興一次！

★

假使有人準備帶了鈔票進舞場，既不能通宵狂舞，我願意勸他今晚不妨進進馬路，馬路上恐怕有不少饑寒份子需要人送他們幾張鈔票哩！

★

十

馬葉

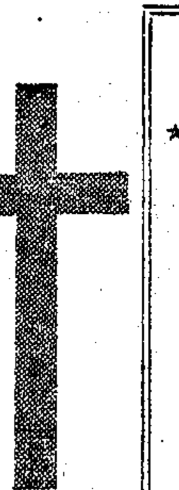

舉凡屬於基督耶穌名下的各宗各派宗教，定必有十字架作爲標識，不過一個熟悉於宗教派別的人會告訴你：祇要看教徒們如何應用十字架，和在十字架前舉行怎樣的儀式，大體上就曉得那是屬於那一系的教會了。

有人以爲十字架是天主教或耶穌教的神聖標識，這說法雖然不錯，但更吻合地來講，似乎應該把十字架認爲耶穌以身殉難，以身贖罪的苦難的標記。我們在以「聖經」爲本事的電影中看過這些場面：耶穌是自己負着十字架步上橄欖山，而立即就被釘死在這個十字架上的。此外，我們也看到，好些中世紀以來的歷史名畫，畫着釘在架上的耶穌，或者右肩背着木架走向刑場的情景。

假如照中國的風俗習慣來說，那情景就等於一個判死刑的囚犯，要他自己揹一口棺材上刑場，或者，像日本「武士道」作風，强迫他自己先鋤挖一個地坑好來活埋！這是一個如何悲壯的鏡頭！

最初的宗教畫或宗教建築，這十字架上必定畫上或塑上耶穌的全身體軀。其後才慢慢的省略而光是剩下一個十字架。

這架子的一橫一直的長短，也大有考究之處。最初其長度是按着人身長度和兩臂平展的長度做比例；後來呢，就變爲美術稱圖學上一個重要的「律」，即所謂「黃金律」（Golden Law）。律中這麼規定：凡是十字形或長方形的東西，其一長一短的比例，最美的必須如此：

短：長＝長：（短＋長）

這定律，至今仍爲學院派的美術家所承襲。

有人說：紅十字會的標識也是演變自基督的十字架。此外某種國際運動以「白十字」和「雙十字」爲標誌的則來自「紅十字」。

最後，筆者想說說東西洋「不謀而合」的這種有趣現象：中國的文盲在簽押文契時除了打指模以外，還握筆寫個「十」字作爲畫押。在西洋，也有相同的傳統老規矩。這十字畫押，在英文中就叫做「基督十字」（Christ-cross）。

X'mas

今天是聖誕節，筆者想說幾句應時話。

大家都曉得，今天這節日，在洋人寫來說來，都叫做「Christmas」，但一般人都簡略之爲「X'mas」，其實原字並不見得長，不過兩個音節吧了，爲什麼一定省去，而用「X」這字來代替呢？說來也有一番道理。

在英文裏「X」這個字母並不是個「好字母」，「X」的意思常常用以表示，「懷疑」，「未知」，「不可知」……等等。「X錢」的起因就是這種放射綫當時未能瞭解其本質，科學上之有「X素」「X體」……無一不是如此。

精確地說，X'mas開頭的「X」並不能算做英文，而是希臘文。照希臘文「基督」的簡寫，是摘取開頭這兩個字母「XP」，再簡略，就僅有「X」一個字母了。（按希臘文說：「X」的發音略如英文的「ch」，而「P」則相等於「r」）英文Xmas的來源，亦即在此。

中文將它翻譯爲「聖誕節」似亦不很吻合。第一，「誕」與「節」即有點繁冗；第二，「基督」即「基利斯督」之簡稱在原文中並不與「聖」字相等。

假如一定要我從新翻譯一個，那末，我以爲譯爲「基督誕」就很够了。「耶穌誕」似乎仍稍遜一點。

蛋糕做兵艦，每艘二十八萬元。

（俞創碩攝）

冬至當然外國好 葡萄美酒玻璃杯

上官大夫

「冬至大於年」。這是我們家裏傳下來的一句老話，也是每年此日必須吃一頓豐富的晚餐的理由。這裏所說的冬至是中國冬至，至於「外國冬至」，那是進了高中以後的新節目。

說來奇怪，自從有了「外國冬至」以後，原有的中國冬至便從此淹沒不彰，每一個中國冬至，都在不知不覺中過去，而每一個「外國冬至」却沒有一個不是狂歡的日子。

第一個把耶誕叫作「外國冬至」的人必然是一個聰明絕頂的人。這名詞洋溢着異國情調，而又充分的迎合着國人的口味，結果是不肯把這一天輕輕放過。

紳士們準備了舞會，小姐們準備了新裝，餐室裏準備了聖誕大菜，戲院裏預備了特殊佳片，聖誕卡聖誕禮物在人羣中打轉。火鷄朱古力，大蛋糕；香噴噴，甜蜜蜜，聖誕老人帶來的是愛情，幸福與歡笑。

而中國冬至呢？在我底記憶中，祇有餛飩，祖母自己浸的玫瑰花酒，和她底帶了一絲酒意之後的滔滔不絕的故事。後來祖母去世，而我們這個家庭裏面，便再也沒有人記得那一天是冬至，雖則我還記得「冬至大於年」這句老話。

十年前的戰爭把我們驅到了香港。香港是異域，冬季的歡樂被「聖誕」所包辦了去整個維多里亞城被點綴得像一座聖誕老人的別墅，所有白種人都在這一天痛飲，高呼，歌唱，歡笑，通宵不眠。中國人則大別之，可以分爲兩種：下層的跟着他們在馬路上看熱鬧，紳士們在香港大酒店餐廳裏互祝「聖誕快樂」。

那天晚上，舞場逢旦通宵，汽車在馬路上，永遠不斷，巡捕閉着眼睛蹲在電線木上，像聖誕老人在打瞌睡。

太平洋戰爭把我從香港趕到了桂林，我所看見的「聖誕」，是屬於美國空軍與來自香港的小姐們的。中南路和中北路是小型的皇后道，酒，蛋糕，爆竹，縉裝火鷄，樂羣社，麗都，中央餐廳，坐滿了草綠軍裝的盟軍和奇裝異服的妖媚女人。冬至是外國的歡樂是國際的，這種歡樂的特色是廉價與普遍。

湘桂戰爭把我逼上了重慶，重慶也有「聖誕」。在拍賣行裏，在電影院門口，在放着大蛋糕的櫥窗裏，到處都有聖誕老人的蹤跡，在不是舞場的地板上蹦躂中法比瑞文化協會裏八音齊鳴，孤兒們拿到了鐘聲，難民聽到了禮品，有情人在這天成爲了夫婦。

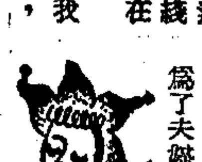

聖誕老人的身價三萬五千元。（俞創碩攝）

在海外華僑口中，常稱「十二月二十五日」這天做「洋人冬至」，因爲新曆每年十二月二十二日左右，即爲冬至也。（慧）

代禮物

又娟

今天聖誕，讓我講一個現實的故事給若干醫院老板們聽聽。

這也可算是禮物：

晚上乘二路電車由外灘回家，窗戶都關着，也許因爲人多太悶的緣故吧，一個學生模樣的青年忽然昏倒了，湊巧車中有一位外國醫生，他馬上打開皮包，拿出針管針藥等，很迅速的替那位昏倒的青年注射了一針，該青年便漸漸的醒了。他非常感激那位外國醫生，此時站在旁邊的一位中國人對醫生說：

「中國人的事要你外國人來費錢費力，實在不敢當。請問須要多少手續費，還是讓我來効勞吧！」

醫生回答說：

「我不需要錢，是我情願替他打針的，況且我的本意也並不是要錢。醫生的職務就是爲廣大的人羣服務，不分國籍也不分貧富，誰沒有博愛的精神誰就不配做醫生！」

他拒絕了別人的錢。

三毛

張樂平作

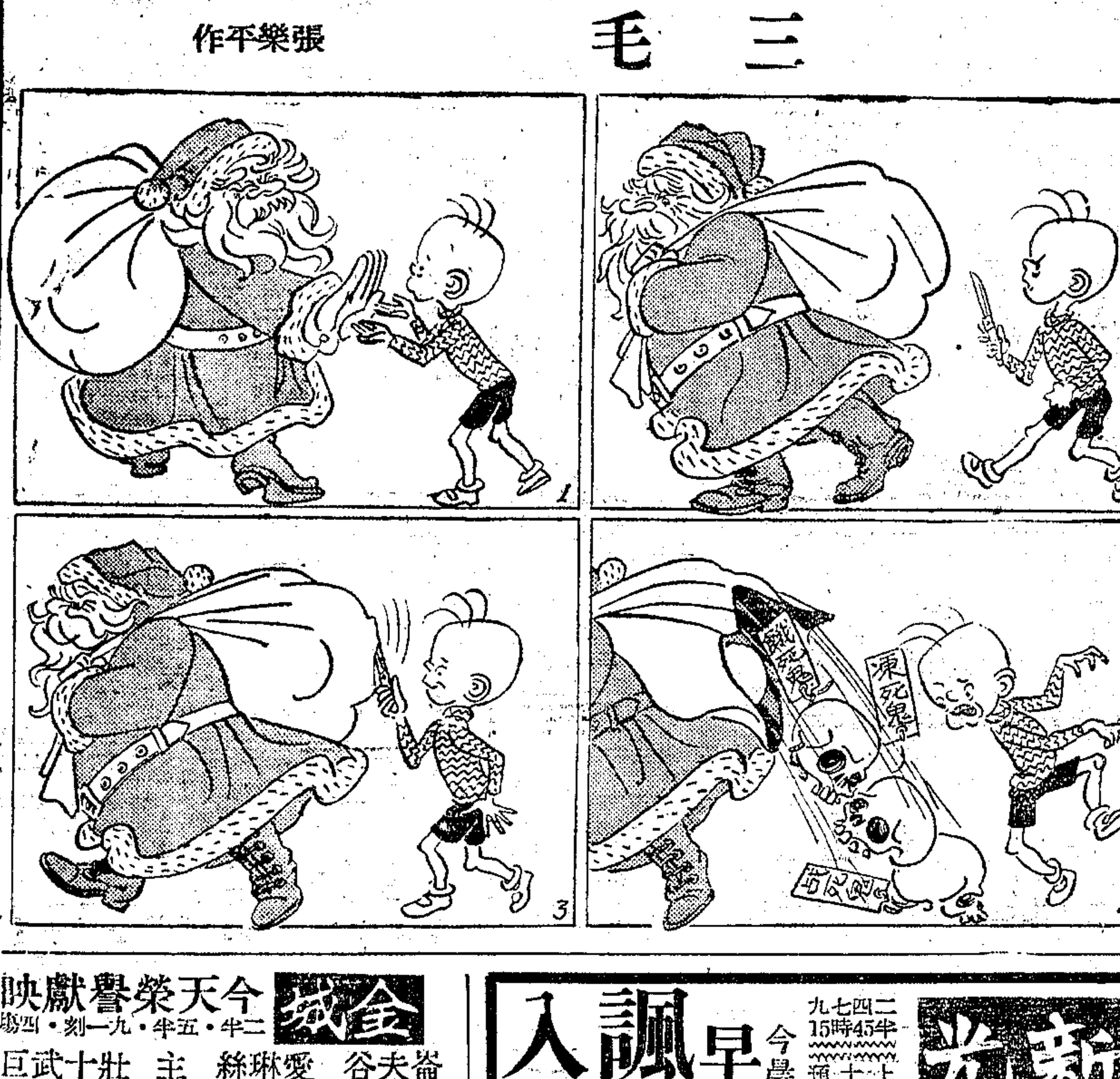

珍貴的聖經

麥棠

奉信基督的教徒，無不以「聖經」爲最珍貴的書籍。以翻印數量而言，聖經在這一千九百多年間，先後印刷成書的本子，至今尚佔首位。

正因爲印得多，所以校對之有錯誤，在所難免。而這種錯字本的聖經，正是西洋藏書專家的珍本。

有一個版本叫做「醋聖經」（Vinegar Bible），是一七一七年「牛津版」，因爲書中把「葡萄園」（Vineyard）誤排爲「醋」（Vinegar），此版本每册價値，在數百金磅以上。

另一本版本叫做「壞聖經」，歐洲版，因爲書中把「十誡」的「毋淫人婦女」的否定詞脫落了！

千呼萬喚始出來 轉身又向黑市去

配售處登報公佈門市部於二十一日開始營業後，令人喜出望外，而那醞釀已久爲衆人所愛的「毛毯姑娘」，也於當日在門市部「挺身而出」，和公教人員正式見面了，不過身價比從前抬高了半倍，所幸尚未「利市三倍」，否則公教人員便吃不消了，也就不能「一親芳澤」。

湊足了四萬五千元，帶着十二萬分歡愉的心情，冒着大雪欲來的嚴寒，在二十一日公餘之暇的中午，跑到福州路第一門市部去，滿以爲此次一定可以和渴望已久的軟綿綿的羊毛毯見面了，誰知跑到配售處去，看見的不是軟綿綿的毛毯，而是貼在玻璃門上的「今日羊毛毯八百條業已售完」。一盆冷水從頭上澆了下來，撲了一個空。推門進去，便看見無數張忿忿的面孔，不痛快地指責着。

找了一陣，問了好多的人，才找到「索取」配售登記表的地方，但是配給證却不能「索取」到手，非要機關的公函不可，可是報上並沒有如此規定。總算憑「三寸不爛之舌」情商了一陣，才「通融辦理」地「賞」了一張配給登記表。我不知道他們爲什麼要如此一再爲難！

買不到毛毯，當然把目標轉移到四千三百元一條的雙人床單上來，可是又碰了壁，說是「貨尚未到」，被他「漂亮」地拒絕了。

帶了一肚子的牢騷，從配售處回來，走進獎籠似的辦公室，坐在辦公台上細細的思索，不覺疑心起來。

「八百條毛毯業已售完，」在一個上午就這樣「神速」地賣光了嗎？「索取」登記表還那樣地留難。

我們就以自早晨八時開始發售，至筆者到達配售處（十二時）止，其間經過四個鐘點，在四小時以內售八百條，則售一條的手續所花的時間只有「十八秒」，請問在十八秒以內數完四萬五千元鈔票，和核對配購單之號碼，印鑑，以及收款人的記賬等等手續，在這短促的時間內能够完成嗎？

從這個事實推論下來，我們可以得到下列幾個答案：

㊀每人不止限購一條。

㊁並未有八百條售出，已爲人大宗購去，流入黑市。

㊂爲何每日只售數百條，而不儘數出售，是否便利××，抑有其他作用？

（文乎）

金城 今天榮譽獻映 二時半・五時半・九時一刻（四場）
谷道・夫司脫 愛琳・弗凱 絲彩麗 主演 壯士十武俠巨片
亡命之徒
神槍殲敵 單騎疾馳 萬馬奔騰 一海碧天
今晨十時半 早場

蘭心 今日隆重獻映 二時半・五時半・九時一刻（三場）日夜 水汀開放
美顏蛇心
詹姆斯梅遜瑪格麗洛克塢合演
情節曲折無上緊張奇情巨片

新光 大中華公司發行 今晨十時半早場 諷刺入骨
二時半 四時45分 七時 九時15分 上午十時預售
顧蘭君・黃河・容小意・黎灼灼（主演）
朱石麟（編導）
同病不相憐
人之將死其言也善／皮之不存毛將焉附／

大光明 今天獻映 二時半 五時半 九時15分 片上中文字幕
十大巨片之一……英勇戰鬥奇蹟
賈萊古柏 金像獎男星
不厭百回看！

神鎗手
一挺機鎗生擒德軍一三二名
大光明 下期榮譽獻映 宋雅海妮 雪堤銀鳳

國泰 卡爾登 今起兩院同時獻映 二時半 五時半 九時15分
被譽爲十五年來所罕見的佳作
金像獎巨星 平克勞斯貝 金像獎巨片
發揮自己的毅力膽力！給與世人以信心歡心！
精誠所至 金石爲開

與我同行
歌名八支…片上有註中文字幕

麗都 今天獻映 二時 五時半 九時一刻
亞博・考斯坦羅 合演
紗籠英雄
滑稽巨片加映中文字幕

南京 美琪 今天共榮獻映 二時半 五時半 九時一刻
唯一歌后 狄安娜竇萍

彩鳳清歌
全部五彩
蘭池玉肌 門春色 比翼雙飛 求好音

今晨十時半 大光明・卡爾登・國泰 三大戲院加映 早場

國泰 今晨十時半早場
鮑勃霍伯 佛琪妮梅亞
公主與海盜
全部五彩

袁美雲 徐立 袁雲 余琳 許良 合演
勝利後第一部哀感頑艷抗戰愛國鉅片
蒙難夫人
編導：王引 製片：戚靜
皇后影片公司女傑作 遠東影片聯營公司發行

亞博・考斯坦羅
禁宮迷魂
大華下期隆重獻映

大華 今日夜天 二時 四時 六時 九時半 供譯意風
今晨特別加映十時半早場
費文麗 勞勃泰勒
魂斷藍橋

百老匯 人海遺珠
上海 神鷹 萬里
蓬萊 中華萬歲
東海 出水芙蓉
大滬 光復舊業
新新 鐵爪紅
平安 海軍之花
光陸 拉丁左傳
西海 龍潭虎穴
金門 蘇聯歌舞新型喜劇 羣鶯亂飛
埃洛弗林 轟炸機

萬象廳 聖誕巨獻 定座電話97200
1 獅子表演 2 草裙舞 3 嫩擺舞 4 大新歌會
新都飯店

國泰 浮生六記 T.93188.95962.

大上海 大盛 今晨特別加映十時半早場
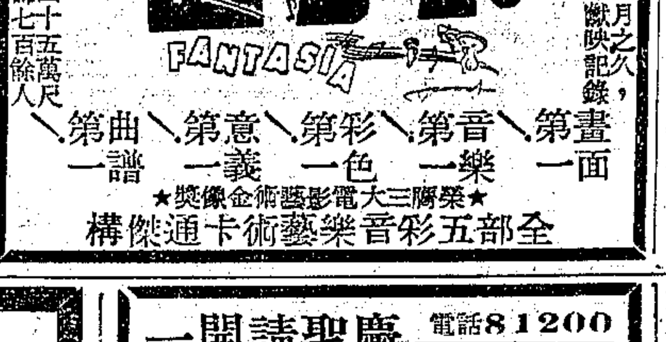

幻想曲

滬光 今天獨家獻映 開放暖氣
劉瓊 錢千里 李善珠 流青
鐵骨冰心

國泰影業公司處女片 上海攝製 聲光並美
民族的火花
監製 柳中浩 導演 楊小仲 製片主任 徐欣夫
王丹鳳 嚴化 顧也魯
血淋淋的紀錄！

光華 今天日夜二場
裙帶風

國際 秘密武器
金城 外國血滴子
美琪 聖誕節
國聯 紐約到泰山
國光 日本間諜
辣斐 上海美藝實驗劇團 雷雨
辣斐 慶祝聖誕 結婚進行曲
金都 皇后 今天兩院十時半加映早場 第一號天字

申報分類廣告 特價每行祇收七百元 電話接洽請撥九三三四八
文化會堂 華僑血淚